



股票代號：2484
可至以下網址查詢本年報資料
(網址：<http://newmops.twse.com.tw>)

希華晶體科技股份有限公司

九十九年度年報

希華晶體科技股份有限公司 編製
中華民國一〇〇年五月十三日

一、本公司發言人

姓 名：游淑貞

職 稱：副 理

聯 絡 電 話：(04)25347909 分機：1238

電子郵件信箱：catherine@mail.seward.com.tw

代理發言人

姓 名：黃玲玲

職 稱：經 理

聯 絡 電 話：(04)25347909 分機：1250

電子郵件信箱：stg250@mail.seward.com.tw

二、公司及工廠

地 址：台中市潭子區中山路三段 111 巷 1-1 號

電 話：(04)25347909

三、辦理股票過戶機構：

名 稱：統一綜合證券股份有限公司

地 址：台北市東興路八號地下一樓

電 話：(02)27463797

網 址：www.pscnet.com.tw

四、最近年度財務報告簽證會計師：

姓 名：林鴻光、嚴文筆

事務所名稱：安永聯合會計師事務所

地 址：台中市民權路 239 號 7 樓

電 話：(04)23055500

網 址：www.ey.com

五、海外有價證券掛牌買賣之交易場所名稱及查詢該海外有價證券資訊之方式：
不適用。

六、本公司網址：www.seward.com.tw

目 錄

壹、致股東報告書.....	1
貳、公司簡介.....	5
參、公司治理報告	
一、公司組織.....	6
二、董事、監察人、總經理、副總經理、協理、各部門及分支機構主管資料...	7
三、公司治理運作情形.....	16
四、會計師公費資訊.....	23
五、更換會計師資訊.....	24
六、公司之董事長、總經理、負責財務或會計事務之經理人最近一年內是否任職於簽證會計師事務所或其關係企業.....	24
七、最近年度董事、監察人、經理人及持股比例超過百分之十之股東股權移轉及股權質押變動情形.....	24
八、持股比例占前十大股東互為財務會計準則公報第六號關係人關係之資訊...	25
九、公司、公司之董事、監察人、經理人及公司直接或間接控制之事業對同一轉投資事業之持股數及綜合持股比例.....	26
肆、募資情形	
一、資本及股份.....	27
二、公司債發行情形.....	32
三、特別股發行情形.....	33
四、海外存託憑證發行情形.....	33
五、員工認股權憑證辦理情形.....	33
六、併購(合併、收購及分割)辦理情形.....	34
七、資金運用計畫執行情形.....	34
伍、營運概況	
一、業務內容.....	42
二、市場及產銷概況.....	45
三、從業員工資訊.....	55
四、環保支出資訊.....	56
五、勞資關係.....	56
六、重要契約.....	57
陸、財務概況	
一、最近五年度簡明財務報表.....	58
二、最近五年度財務分析.....	59
三、最近年度財務報告之監察人審查報告.....	63
四、最近年度財務報表.....	62
五、最近年度經會計師查核簽證之母子公司合併財務報表.....	62
六、公司與關係企業最近年度及截至年報刊印日止發生財務周轉困難之情事	62

柒、財務狀況及經營結果之檢討分析與風險事項	
一、財務狀況.....	171
二、經營結果.....	172
三、現金流量.....	173
四、最近年度重大資本支出對財務業務之影響.....	173
五、最近年度轉投資政策、其獲利或虧損之主要原因、改善計畫及未來一年 投資計畫.....	173
六、風險管理及評估.....	174
七、其他重要事項.....	176
捌、特別記載事項	
一、關係企業相關資料.....	177
二、最近年度及截至年報刊印日止私募有價證券辦理情形.....	180
三、最近年度及截至年報刊印日止子公司持有或處分本公司股票情形.....	180
四、其他必要補充說明事項.....	180
玖、最近年度及截至年報刊印日止，發生證交法第三十六條第二項第二款所定對股東 權益或證券價格有重大影響事項	180

壹、致股東報告書

一、九十九年度營運結果

(一)九十九年度營業計畫實施成果

比較損益表

單位:新台幣仟元

	99年度	98年度	增(減)金額	增(減)率%
營業收入	2,288,466	1,544,665	743,801	48.15
銷貨退回及折讓	(13,587)	(11,058)	(2,529)	22.87
營業收入淨額	2,274,879	1,533,607	741,272	48.34
營業成本	(1,856,096)	(1,334,730)	(521,366)	39.06
營業毛利	418,783	198,877	219,906	110.57
營業費用	(213,027)	(186,056)	26,971	14.50
營業利益	205,756	12,821	192,935	1504.84
利息收入	144	828	(684)	(82.61)
處分固定資產利益	286	140	146	104.29
處分投資收益	82	28	54	192.86
金融資產評價利益	0	428	(428)	(100.00)
其他	10,939	21,755	(10,816)	(49.72)
營業外收入	11,451	23,179	(11,728)	(50.60)
利息支出	(21,300)	(22,886)	1,586	(6.93)
採權益法投資損失	(75,799)	(153,961)	78,162	(50.77)
處分固定資產損失	(2,540)	(755)	(1,785)	236.42
其他投資損失	0	(3,650)	3,650	(100.00)
兌換損失	(37,640)	(4,087)	(33,553)	820.97
金融資產評價損失	(384)	0	(384)	-
金融負債評價損失	(13,003)	(45,167)	32,164	(71.21)
減損損失	(571)	(103,791)	103,220	(99.45)
其他	(2,716)	(670)	(2,046)	305.37
營業外支出	(153,953)	(334,967)	181,014	(54.04)
稅前損益	63,254	(298,967)	362,221	-
所得稅(費用)利益	(13,072)	31,634	(44,706)	(141.32)
稅後損益	50,182	(267,333)	317,515	-
EPS	0.34元	-1.87元		

1 上表為經會計師查核簽證之財務數字，從表中可看出本公司 99 年度營業收入較去年同期增加 48.34%，營業毛利之增幅大於營收之增幅，較去年同期增加 110.57%，且毛利率由去年同期 12.97% 上升為 18.41%。營收及毛利變動影響因素簡述如下：

影響因素	對毛利增(減)金額	說明
銷售數量增加	164,311 仟元	總數量較去年同期成長 57.81%，因而使本期銷貨毛利貢獻金額較上期增加。石英晶體及石英振盪器的銷售數量成長幅度相當。
銷售價格下跌	-133,385 仟元	整體加權平均單價下跌 5.61%，以致本期銷貨毛利貢獻金額較上期減少，石英晶體減少之金額約佔整體之 6.5 成，石英振盪器則約 3.5 成。
成本減少	130,830 仟元	石英晶體單位成本下跌，因而使本期銷貨毛利貢獻金額較上期增加。
其他	58,150 仟元	1. 存貨跌價及報廢損失增加 386 萬元。 2. 未分攤固定製造費用減少 5,726 萬元。 3. 其他產品毛利增加 475 萬元。
合計	219,906 仟元	

2. 營業費用增加 26,971 仟元，增幅 14.50%，主要變動因素如下：

- (1) 推銷費用增加 18,670 萬元(+22.93%)，主要係因營收成長致出口費用、佣金支出及薪資費用增加所致。
- (2) 管理費用增加 6,325 仟元(9.58%)，主要係因認列員工紅利及董監酬勞 330 萬元而前期虧損未認列費用，另為南科分公司整建廠房而導致費用增加。
- (3) 研發費用較去年同期增加 1,976 仟元，無太大差異。

3. 營業外收支淨損失較去年同期減少 169,286 仟元，主要變動如下：

- (1) 因發行轉換公司債，本期依規定認列金融負債評價損失 13,003 仟元，較去年減少 32,164 仟元。
 - (2) 因台幣大幅升值致兌換損失較去年同期增加 33,553 仟元。
 - (3) 其他收入減少 10,816 仟元。
 - (4) 減損損失較去年減少 103,220 仟元。
 - (5) 採權益法認列之投資損失金額減少 78,162 仟元
4. 綜上所述，稅後淨利較去年同期增加 317,515 仟元。

(二) 預算執行情形：本公司 99 年度未公告財務預測。

(三)財務收支及獲利能力分析

項目	99 年度(%)	98 年度(%)
負債佔資產比率	26.55	28.13
流動比率	294.10	321.61
速動比率	196.22	223.29
應收帳款週轉率	4.25	3.16
存貨週轉率	4.79	4.46
資產報酬率	1.88	-6.84
股東權益報酬率	1.91	-10.02
純益率	2.21	-17.43
每股盈餘	0.34	-1.87

(四)技術及研發概況

1 本年度截至年報刊印日止投入之研發費用

本公司 99 年度之研究發展費用計 40,580 仟元，佔營收比例為 1.78%；100 年度截至年報刊印日止之研究發展費用計 12,674 仟元，佔營收比例為 1.78%。

2.本年度開發成功之技術或產品

AX-1612 、SCO-3225C、STO-3225B、AX-2016。

二、一〇〇年營業計畫概要

本公司所擬定之經營方針，經營目標及產銷政策如下：

(一) 經營方針

- 1.持續擴大生產高精度小型化產品。
- 2.佈建國際銷售網路及做好客服工作。
- 3.新產品研發持續投入提昇競爭力。
- 4.培育各項專業人才。

(二) 預期銷售數量及其依據

本公司民國 100 年度銷售數量預測係綜合考量歷史資料、經理人對市場之敏感度、市場趨勢競爭及公司產能之提升等因素之結果，據以估計各項產品之銷售量。

單位:kpcs

主 要 產 品	銷售量
石英晶體	404,700
石英振盪器	57,920
合計	462,620

(三) 重要之產銷政策及未來發展策略

1.行銷策略

- (1)健全大中華地區銷售通路。
- (2)北美地區擴大銷售及前端 design in。
- (3)積極開發中大型客戶。
- (4)積極佈建汽車市場擴大銷售。

2.產品研發策略：

- (1)成立 MEMS 團隊開發新產品及製程改造。
 - (2)產學合作及配合國外技術引進開發新產品。
 - (3)多角化產品開發，擴大市場領域。
- 3.生產策略：
- (1)全力改善改造製程提高良品率。
 - (2)引進先進製程與精密自動化設備生產提昇效率。
 - (3)小型晶片設計與生產以廠內生產為主。
- 4.品質保證策略：
- (1)滿足客戶需求，以客戶為最優先。
 - (2)提高製程能力，提供穩定的產品給客戶。
 - (3)追求無客訴的優質品質。
 - (4)輔導子公司及供應商品質系統符合客戶需求。

三、受外部環境、法規環境及總體經營環境之影響

(一)受外部環境、法規環境之影響

在國內外重要政策方面，以環保法規之標準對本公司營運影響最大，由於環保法規日益嚴格且範圍日趨廣泛，本公司設有對應單位隨時追縱提出因應之道。尤其本公司對製程所產生之廢棄物及污水處理、排放流口之設施，悉以符合環保署訂定之標準作業。對所有生產之產品，將依歐盟 WEEE、ROHS 指令，以 SONY SS-00269 系統為基礎，從上游材料供應商進行輔導及要求。製程中作好化學成分之控制與管理，並導入 ISO-14001、OHSAS-18001 系統，提供客戶更具競爭力之產品，以爭取公司最大商機。

(二)總體經營環境之影響

99 年世界各國已擺脫全球金融風暴之陰霾，經濟成長快速，進而步入另一回合的經濟成長週期。石英晶體元件廣泛使用於各種電子產品，市場應用面既廣且深，只要全球景氣回到正軌，產業回復生機，全球石英晶體元件的市場需求將跨步成長，惟總體經濟熱絡之時，影響總體經濟之利率、匯率及通貨膨脹等因素也相對隨之加溫，上述因素對公司經營環境之影響請參閱本年報第 174 頁風險管理之評估事項說明。

貳、公司簡介

一、設立日期

中華民國 77 年 1 月 26 日

二、公司沿革

- 民國 77 年
 - 公司正式成立，實收資本額為 15,000,000 元正。
 - 正式生產一般 49U 石英振盪晶體。
- 民國 82 年
 - 潭子廠建廠完成，正式遷廠以擴大產能。
 - 正式量產水晶濾波器。
 - 成立 TQC 委員會，全面推動品質提升活動。
- 民國 83 年
 - 與工研院合作開發 SAW DEVICES 產品。
- 民國 85 年
 - 通過 ISO9002 認證。
- 民國 86 年
 - 公司股票經財政部證管委員會核准公開發行。
- 民國 87 年
 - 設立 SIWARD ENTERPRISE INC. 子公司及境外控股公司 SIWARD CRYSTAL TECHNOLOGY(S) PTE LTD. 以間接投資大陸地區設立生產基地。
- 民國 88 年
 - 經財政部證券暨期貨管理委員會及財團法人中華民國證券櫃檯買賣中心核准股票上櫃。
- 民國 89 年
 - 購併日本明電通信株式會社，成立希華科技株式會社，持股 52%。
 - 希華科技(無錫)有限公司設立。
 - 辦理現金增資，用以購置土地、興建廠房及購置機器設備。
- 民國 90 年
 - 發展石英光學元件。
 - 經財政部證券暨期貨管理委員會及台灣證券交易所股份有限公司核准股票上市。
- 民國 91 年
 - 新廠落成，公司遷址至台中縣潭子鄉中山路 3 段 111 巷 1-1 號。
- 民國 92 年
 - 通過 ISO-14001 認證。
- 民國 93 年
 - 購買希華科技株式會社 48% 股權，希華科技株式會社成為 100% 持股之子公司。
 - 通過 SONY Green Partner 認證。
- 民國 95 年
 - 擴充台灣地區之生產線並計畫關閉希華東莞之生產基地。
- 民國 96 年
 - 成立 SCT (USA) Inc. 對美國地區客戶提供技術服務。
- 民國 97 年
 - 於新竹科學園區之竹南園區成立威華微機電股份有限公司計畫生產 MEMS。
 - 通過 OHSAS18001 認證。
- 民國 99 年
 - 於南部科學園區成立希華晶體科技股份有限公司南科分公司計畫生產石英晶棒。
- 民國 100 年
 - 購子公司晶華石英光電股份有限公司 54% 股權。

參、公司治理報告

一、組織系統

(一)本公司組織結構如下表所示：

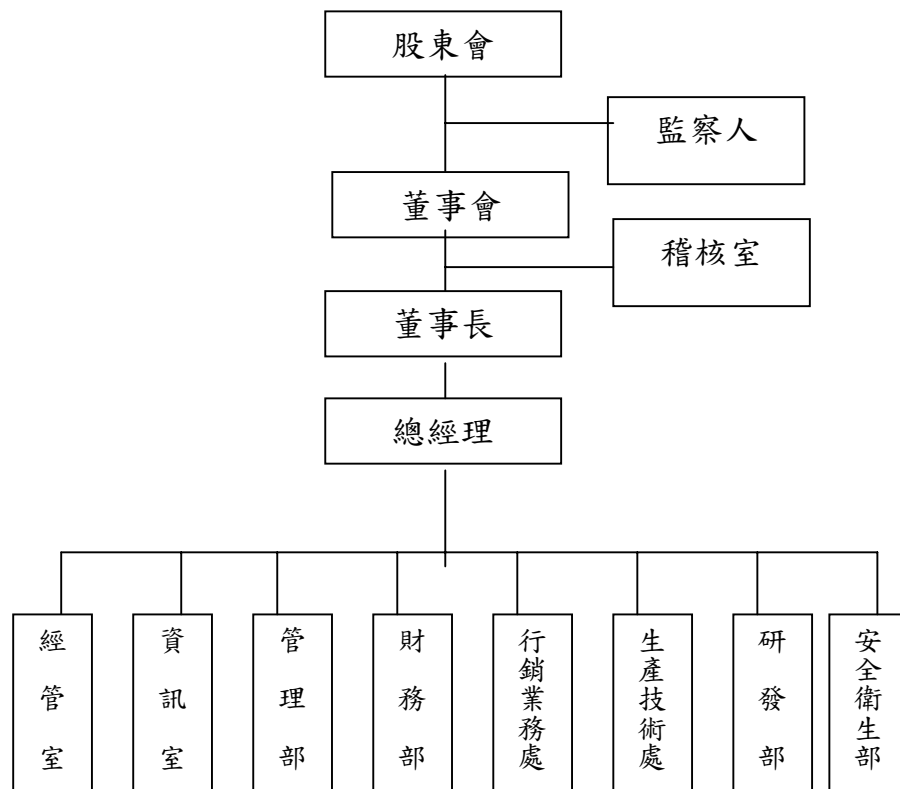

(二)各主要部門所營業務

1. 稽 核 室：負責稽核及評估各部門內部控制之執行情形及建議。
2. 經 管 室：負責各項管理制度之推動，經營績效之評核及分析，重大投資案之規劃。
3. 資 訊 室：負責公司電腦作業系統規劃、管理與系統日常維護工作。
4. 管 理 部：負責總務人力資源、薪資、教育訓練及安全衛生等。
5. 財 務 部：負責資金管理、銀行往來事宜、帳務處理及各項財務報表之製作分析、預算彙編及管理。
6. 行銷業務處：負責銷售市場之拓展、出貨文件之製作、應收帳款之催收、訂單管理等。
7. 生產技術處：負責生產排程管理控制及原物料、成本採購及倉儲管理、石英振盪器之製造、工程人員之教育訓練、產能擴充之規劃執行與品質檢驗及品質改善活動之推行。
8. 研 發 部：負責產品之研究開發、生產技術之改進、產品及製程之模擬及可靠性之驗證。
9. 安全衛生部：負責工作環境、作業危害之辨識、評估及控制與安全衛生作業標準之訂定等。

二、董事、監察人、總經理、副總經理、各部門及分支機構主管資料：

(一)董事及監察人：

1. 董事及監察人資料(一)：

100年4月19日

職稱	姓名	選任日期	任期	初次選任日期	選任時持有股份		現在持有股份		配偶、未成年子女現在持有股份	利用他人名義持有股份		主要(學)經歷	目前兼任本公司及其他公司之職務	具配偶或二親等以內關係之其他主管、董事或監察人		
					股數	持股比例	股數	持股比例		股數	持股比例			股數	持股比例	職稱
董事長	曾穎堂	97.6.27 100.6.26	97.6.27~ 100.6.26	77.1.19	4,072,946	2.846%	4,276,593	2.716%	1,813	0.001%	-	台中高工電子科 日聲實業負責人	SIWARD CRYSTAL TECHNOLOGY(S) PTE LTD. 董事長、希華石英晶體(東莞)董事長、SIWARD ENTERPRISE INC. 董事長、SIWARD TECHNOLOGY CO., LTD 取締役、希華科技(無錫)有限公司董事、晶華石英光電股份有限公司董事、APEX OPTECH CO., 董事、晶華光電(無錫)有限公司董事、韋橋科技股份有限公司董事長。	董事	曾榮孟	兄弟
董事	曾榮孟	97.6.27 100.6.26	97.6.27~ 100.6.26	77.1.19	3,415,222	2.386%	3,585,983	2.277%	302,662	0.192%	-	台中高工電子科 有益電子(股)公司經理	本公司總經理、SIWARD CRYSTAL TECHNOLOGY(S) PTE LTD. 董事、希華石英晶體(東莞)副董事長、SIWARD TECHNOLOGY CO., LTD 代表取締役、希華科技(無錫)有限公司董事長、晶華石英光電股份有限公司董事長、APEX OPTECH CO., 董事長、晶華光電(無錫)有限公司董事長、韋橋科技股份有限公司監察人。	董事長	曾穎堂	兄弟
董事	劉炳鋒	97.6.27 100.6.26	97.6.27~ 100.6.26	77.1.19	4,292,556	2.999%	4,497,183	2.856%	44,286	0.028%	-	淡江大學機械工程系 有益電子(股)公司維修工程師	本公司副總經理、SIWARD CRYSTAL TECHNOLOGY(S) PTE LTD. 董事、希華石英晶體(東莞)總經理、SIWARD TECHNOLOGY CO., LTD 取締役、希華科技(無錫)有限公司董事長、晶華石英光電股份有限公司董事、晶華光電(無錫)有限公司董事長、韋橋科技股份有限公司監察人。	無	無	無
董事	陳林浩	97.6.27 100.6.26	97.6.27~ 100.6.26	註1	737,928	0.516%	611,824	0.388%	-	-	-	高雄工專電子科 有益電子(股)公司技術部課長	SIWARD CRYSTAL TECHNOLOGY(S) PTE LTD. 董事	無	無	無
董事	古志雲	97.6.27 100.6.26	97.6.27~ 100.6.26	87.4.11	1,967,118	1.374%	2,065,473	1.311%	217,413	0.138%	-	大華工專電子科 有益電子(股)公司技術部課長	本公司生產技術處協理 SIWARD TECHNOLOGY CO., LTD 監察役	無	無	無
董事	廖蔭立	97.6.27 100.6.26	97.6.27~ 100.6.26	91.6.11	-	-	-	-	11,058	0.007%	-	大同工學院電機系 美律實業(股)公司董事長	美律實業(股)公司董事長兼總經理、衛欣科技(股)公司董事、翔英投資(股)公司董事長、日當電器(深圳)公司董事長、生笠化學公司董事長及普訊捌投資(股)公司監察人	無	無	無
監察人	林敏逸	97.6.27	97.6.27~	註2	1,192,164	0.833%	1,194,772	0.758%	-	-	-	東吳大學物理系	林益公司負責人、晶華石英光電股份有限公司監察人	無	無	無

職稱	姓名	選任日期	任期	初次選任日期	選任時持有股份		現在持有股數		配偶、未成年子女現在持有股份		利用他人名義持有股份		主要經(學)歷	目前兼任本公司及其他公司之職務	具配偶或二親等以內關係之其他主管、董事或監察人	
					股數	持股比例	股數	持股比例	股數	持股比例	股數	持股比例			股數	持股比例
監察人	廖本林	97.6.27	97.6.27~100.6.26	97.6.27	-	708	-	1,206	0.001%	-	-	-	林益公司負責人 美國杜蘭大學碩士 百容公司董事長	百容公司董事長、百納塑膠(股)、廣容科技(股)、國興電工(股)公司董事長	無	無
監察人	紀志毅	97.6.27	97.6.27~100.6.26	97.6.27	-	-	-	10,092	0.006%	-	-	-	美國哈佛大學經濟學博士	中興大學財務金融學系教授	財務部經理	黃玲玲 配偶

註 1：陳林浩於 77.1.19 初次選任為本公司監察人，任期至 86.5.30，而 86.5.31 初次選任為本公司董事。

註 2：林敏遠於 79.12.4 初次選任為本公司董事，任期至 86.5.30，而 86.5.31 初次選任為本公司監察人。

2.法人股東之主要股東：無。

3.法人股東之主要股東屬法人股東代表者：無。

4.董事及監察人資料（二）

姓名 (註1)	是否具有五年以上工作經驗 及下列專業資格			符合獨立性情形（註2）										兼任其他 公開發行 公司獨立 董事家數
	商 務、法 務、財務、 會計或公司 業務所須相 關科系之公 私立大專院 校講師以上	法官、檢察官、 律師、會計師或 其他與公司業 務所需之國家 考試及格領有 證書之專門職 業及技術人員	商 務、法 務、財 務、會計 或公司業 務所須之 工作經驗	1	2	3	4	5	6	7	8	9	10	
曾穎堂			✓					✓		✓		✓	✓	0
曾榮孟			✓					✓		✓		✓	✓	0
劉炳鋒			✓				✓	✓		✓	✓	✓	✓	0
陳林浩			✓			✓	✓	✓		✓	✓	✓	✓	0
古志雲			✓		✓		✓	✓	✓	✓	✓	✓	✓	0
廖祿立			✓	✓	✓	✓	✓	✓	✓	✓	✓	✓	✓	0
林敏逸			✓	✓	✓		✓	✓	✓	✓	✓	✓	✓	0
廖本林			✓	✓	✓	✓	✓	✓	✓	✓	✓	✓	✓	0
紀志毅	✓			✓	✓	✓		✓	✓	✓	✓	✓	✓	0

註1：各董事、監察人於選任前二年及任職期間符合下述各條件者，請於各條件代號下方空格中打“✓”。

- 1.非為公司或其關係企業之受僱人。
- 2.非公司或其關係企業之董事、監察人(但如為公司或其母公司、公司直接及間接持有表決權之股份超過百分之五十之子公司之獨立董事者，不在此限)。
- 3.非本人及其配偶、未成年子女或以他人名義持有公司已發行股份總額百分之一以上或持股前十名之自然人股東。
- 4.非前三款所列人員之配偶、二親等以內親屬或五親等以內直系血親親屬。
- 5.非直接持有公司已發行股份總額百分之五以上法人股東之董事、監察人或受僱人，或持股前五名法人股東之董事、監察人或受僱人。
- 6.非與公司有財務或業務往來之特定公司或機構之董事（理事）、監察人（監事）、經理人或持股百分之五以上股東。
- 7.非為公司或關係企業提供商務、法務、財務、會計等服務或諮詢之專業人士、獨資、合夥、公司或機構之企業主、合夥人、董事（理事）、監察人（監事）、經理人及其配偶。
- 8.未與其他董事間具有配偶或二親等以內之親屬關係。
- 9.未有公司法第30條各款情事之一。
- 10.未有公司法第27條規定以政府、法人或其代表人當選。

(二)總經理、副總經理、協理、各部門及分支機構主管資料：

100年4月19日

職稱	姓名	就日	任期	持有股份		配偶、未成年子女持有股份		利用他人名義持有股份		主要(學)經歷	目前之公職	其任職之公司	具配偶或二親等以內關係之經理人	
				股數	持股比例	股數	持股比例	股數	持股比例				職務	姓名
總經理	曾榮孟	77.4.1		3,585,983	2.277%					台中高工電子科 有益電子(股)公司經理	希華石英晶體(東莞)副董事長 SIWARD CRYSTAL TECHNOLOGY(S) PTE LTD. 董事 SIWARD TECHNOLOGY CO., LTD 代表取締役 希華科技(無錫)有限公司董事長 APEX OPTTECH CORPORATION 董事長 晶華光電(無錫)有限公司董事長 晶華石英光電(股)公司董事長 韋僑科技股份有限公司監察人	董事長	曾穎堂	兄弟
副總經理	劉炳鋒	77.4.1		4,497,183	2.856%					淡江大學 機械工程系 有益電子(股)公司 維修工程師	希華石英晶體(東莞)總經理 希華科技(無錫)有限公司董事 SIWARD CRYSTAL TECHNOLOGY (S) PTE LTD. 董事 SIWARD TECHNOLOGY CO., LTD 監察役 晶華石英光電(股)公司董事 韋僑科技股份有限公司監察人	無	無	無
生產技術處 協理	古志雲	80.4.8		2,065,473	1.311%	217,413	0.138%			大華工專電子科 有益電子(股)公司技術部課長	無	無	無	無
生產技術處 協理	林顯庭	77.7.11		197,045	0.125%	12,669	0.008%			台北工專 有益電子(股)公司技術部股長	無	無	無	無

職稱	姓名	名就日	任期	持有股		配股、未成年子女持有股		利用他人名義持有股		主要(學)經歷	前兼職	其他公司	具配偶或二親等以內關係之經理人		
				股數	持比率	股數	持比率	股數	持比率				職務	姓名	關係
研發部協理	賴志成	79.8.1	974,607	0.619%	102,763	0.065%	-	-	-	朝陽科大企管碩士 有益電子(股)公司技術副課長	無	無	無	無	無
行銷業務處 國外部經理	吳國宇	95.4.3	3,150	0.002%	-	-	-	-	-	費爾利迪金森大學 (FDU)企管碩士 光聯科技公司業務副理	無	無	無	無	無
行銷業務處 國內部經理	洪仲儀	98.6.1	-	-	-	-	-	-	-	台北大學法學系 全科科技公司業務經理	無	無	無	無	無
經營室協理	徐若彬	96.4.1	8,035	0.005%	-	-	-	-	-	東海大學管研所碩士 怡利電子特助及大陸地區總監	無	無	無	無	無
財務部經理	黃玲玲	85.9.2	10,092	0.006%	-	-	-	-	-	中興大學EMBA 財金碩士 中華民國會計師 眾信會計師事務所 審計部副理	無	無	無	無	無
稽核室副理	卓良燦	93.3.16	276	-	-	-	-	-	-	中興大學EMBA 企管碩士 國際內部稽核師 國際內控自評師 資誠會計師事務所稽核員 布華科技株式會社財務部課長	無	無	無	無	無
管理部副理	游淑貞	96.7.2	559	-	-	-	-	-	-	台大外文系 小塵坊國際貿易公司課長	無	無	無	無	無

(三)最近年度支付董事、監察人、總經理及副總經理之酬金

董事之酬金

99年12月31日
單位：新台幣千元/千股

職稱	姓名	董事酬金				兼任員工領取相關酬金				A、B、C、D、E、F及G等七項總額占稅後純益之比例		有無領取來自子公司以外轉投資事業酬金					
		報酬(A)	退職退休金(註1)(B)	盈餘分配之酬勞(C)	業務執行費用(D)	A、B、C及D等四項總額占稅後純益之比例	薪資、獎金及特支費等(E)	退職退休金(F)(註2)	盈餘分配員工紅利(G)	員工認股權憑證得認購股數(H)	本公司(%)		合併報表內所有公司(%)				
董事長	曾穎堂	0	0	603	62	1.33	2.31	8,431	8,611	1,866	1,866	165	0	0	22.17	39.27	無
董事	曾榮孟	0	0	603	62	1.33	2.31	8,431	8,611	1,866	1,866	165	0	0	22.17	39.27	無
董事	劉炳鋒	0	0	603	62	1.33	2.31	8,431	8,611	1,866	1,866	165	0	0	22.17	39.27	無
董事	陳林浩	0	0	603	62	1.33	2.31	8,431	8,611	1,866	1,866	165	0	0	22.17	39.27	無
董事	古志雲	0	0	603	62	1.33	2.31	8,431	8,611	1,866	1,866	165	0	0	22.17	39.27	無
董事	廖祿立	0	0	603	62	1.33	2.31	8,431	8,611	1,866	1,866	165	0	0	22.17	39.27	無

註 1:本公司董事未設有退職退休金制度

註 2:退職退休金為提撥數，本年度無發放數。

酬金級距表

給付本公司各個董事酬金級距	董事人數			
	前四項酬金總額(A+B+C+D)		前七項酬金總額(A+B+C+D+E+F+G)	
	本公司	合併報表內所有公司	本公司	合併報表內所有公司
低於 2,000,000 元	6 位(曾穎堂、曾榮孟、劉炳鋒、陳林浩、古志雲、廖祿立)	6 位(曾穎堂、曾榮孟、劉炳鋒、陳林浩、古志雲、廖祿立)	3 位(廖祿立、陳林浩、古志雲)	3 位(廖祿立、陳林浩、古志雲)
2,000,000 元(含)~5,000,000 元			3 位(曾穎堂、曾榮孟、劉炳鋒)	3 位(曾穎堂、曾榮孟、劉炳鋒)
5,000,000 元(含)~10,000,000 元				
10,000,000 元(含)~15,000,000 元				
15,000,000 元(含)~30,000,000 元				
30,000,000 元(含)~50,000,000 元				
50,000,000 元(含)~100,000,000 元				
100,000,000 元以上				
總計	6	6	6	6

監察人之酬金

99 年 12 月 31 日

單位:新台幣千元

職稱	姓名	監察人酬金						A、B 及 C 等三項總額占稅後純益之比例		有無領取來自子公司以外轉投資事業酬金
		報酬(A)		盈餘分配之酬勞(B)		業務執行費用(C)		本公司(%)	合併報表內所有公司(%)	
		本公司	合併報表內所有公司	本公司	合併報表內所有公司	本公司	合併報表內所有公司			
監察人	林敏逸									無
監察人	廖本林									
監察人	紀志毅	0	0	300	300	28	28	0.65	1.14	

酬金級距表

給付本公司各個監察人酬金級距	監察人姓名	
	前三項酬金總額(A+B+C)	
	本公司	合併報表內所有公司
低於 2,000,000 元	3 位(林敏逸、廖本林、紀志毅)	3 位(林敏逸、廖本林、紀志毅)
2,000,000 元(含)~5,000,000 元		
5,000,000 元(含)~10,000,000 元		
10,000,000 元(含)~15,000,000 元		
15,000,000 元(含)~30,000,000 元		
30,000,000 元(含)~50,000,000 元		
50,000,000 元(含)~100,000,000 元		
100,000,000 元以上		
總計	3	3

總經理及副總經理之酬金

99年12月31日
單位:新台幣仟元/千股

職稱	姓名	薪資(A)		退職退休金(B)		獎金及特支費等(C)		盈餘分配之員工紅利金額(D)				A、B、C及D等四項總額占稅後純益之比例(%)		取得員工認股權憑證數額	有無領取來自子公司以外投資事業酬金	
		本公司	合併報表內所有公司	本公司	合併報表內所有公司	本公司	合併報表內所有公司	本公司		合併報表內所有公司		本公司	合併報表內所有公司	本公司		合併報表內所有公司
								現金紅利金額	股票紅利金額	現金紅利金額	股票紅利金額					
總經理	曾榮孟	4,530	4,710	1,039	1,039	1,043	1,043	81	0	81	0	13.34	23.87	0	0	無
副總經理	劉炳鋒															
副總經理	李鴻鵬															

酬金級距表

給付本公司各個總經理及副總經理酬金級距	總經理及副總經理人數	
	本公司	合併報表內所有公司
低於 2,000,000 元	李鴻鵬	李鴻鵬
2,000,000 元 (含) ~ 5,000,000 元	2 位(曾榮孟、劉炳鋒、)	2 位(曾榮孟、劉炳鋒)
5,000,000 元 (含) ~ 10,000,000 元		
10,000,000 元 (含) ~ 15,000,000 元		
15,000,000 元 (含) ~ 30,000,000 元		
30,000,000 元 (含) ~ 50,000,000 元		
50,000,000 元 (含) ~ 100,000,000 元		
100,000,000 元以上		
總計	3	3

配發員工紅利之經理人姓名及配發情形

99年12月31日
單位：新台幣千元

	職稱	姓名	股票紅利金額	現金紅利金額	總計	總額占稅後純益之比例(%)
經理人	董事長	曾穎堂	0	278	278	0.55
	總經理	曾榮孟				
	副總經理	劉炳鋒				
	協理	林顯庭				
	協理	古志雲				
	協理	賴志成				
	協理	徐若彬				
	財務及會計部門主管	黃玲玲				

註1：經理人之適用範圍，依據證期局92年3月27日台財證三字第0920001301號函令規定，其範圍如下：

1. 總經理及相當等級者
2. 副總經理及相當等級者
3. 協理及相當等級者
4. 財務部門主管
5. 會計部門主管
6. 其他有為公司管理業務及簽名權利之人

(四)分別比較說明本公司及合併報表所有公司於最近二年度支付本公司董事、監察人、總經理及副總經理酬金總額佔稅後純益比例之分析，並說明給付酬金之政策、標準與組合，訂定酬金之程序、與經營績效及未來風險之關聯性：

1. 本公司及合併報表所有公司於最近二年度支付本公司董事、監察人酬金總額佔稅後純益比例之分析：
 - A. 本公司除盈餘分配之董監事酬勞外並無支付本公司董事、監察人酬金之情事，詳細內容請參閱本年報第12~13頁。
 - B. 有關本公司盈餘分配之董監事酬勞，係依公司章程規定辦理，以稅後純益於彌補虧損並提列法定公積、特別盈餘公積後餘額之2%分派之。
2. 本公司及合併報表所有公司於最近二年度支付本公司總經理及副總經理酬金總額佔稅後純益比例之分析，並說明給付酬金之政策、標準與組合、訂定酬金之程序、與經營績效及未來風險之關聯性：
 - A. 本公司總經理、副總經理之薪資報酬，係由董事會依公司章程之規定，決議依循本公司員工薪資給付辦法之規定處理，最近二年度並無重大改變，最近年度酬金之詳細支付內容請參閱本年報第14頁。
 - B. 本公司對總經理及副總經理酬金之給付政策與公司經營績效及未來風險並無明確之關聯性。

三、公司治理運作情形

(一)董事會運作情形資訊

最近年度董事會開會 6 次(A)，董事監察人出席情形如下：

職稱	姓名	實際出(列) 席次數 B	委託出 席次數	實際出(列)席率(%) 【 B/A 】	備註
董事長	曾穎堂	6	0	100	
董事	曾榮孟	5	1	83	
董事	劉炳鋒	5	0	83	
董事	陳林浩	5	0	83	
董事	古志雲	6	0	100	
董事	廖祿立	4	2	67	
董事	陳景松	1		50	99.6.9 離職
監察人	林敏逸	6	0	100	
監察人	廖本林	3	0	50	
監察人	紀志毅	5	0	83	

其他應記載事項：

- 1.證交法第 14 條之 3 所列事項暨其他經獨立董事反對或保留意見且有紀錄或書面聲明之董事會議決事項，應敘明董事會日期、期別、議案內容、所有獨立董事意見及公司對獨立董事意見之處理：無此情形。
- 2.董事對利害關係議案迴避之執行情形，應敘明董事姓名、議案內容、應利益迴避原因以及參與表決情形：
第八屆第十六次董事會之議案，董事對利害關係議案迴避情形內容如下：
董事姓名：劉炳鋒
議案內容：向子公司晶華光電(股)公司購 APEX OPTECH Co.股權案。
應利益迴避原因：劉炳鋒為晶華光電(股)公司之董事。
參與表決情形：依法令規定未參與議案之討論及表決。
- 3.當年度及最近年度加強董事會職能之目標與執行情形評估：
本公司雖未設置獨立董事及審計委員會，但對資訊之透明度相當注重，公司重要資訊除依規定於主管機關指定網站揭露外，並同時於本公司之網站揭露，且本公司之董事會議事錄全文皆有揭露於本公司網站，以達資訊透明之要求。

(二)審計委員會運作情形或監察人參與董事會運作情形：本公司尚未設立審計委員會，監察人參與董事會運作情形請參閱下表。

監察人參與董事會運作情形

最近年度董事會開會 6 次(A)，監察人列席情形如下：

職稱	姓名	實際出(列)席次數 B	實際出(列)席率(%) 【 B/A 】	備註
監察人	林敏逸	6	100	
監察人	廖本林	3	50	
監察人	紀志毅	5	83	

其他應記載事項：

一、監察人之組成及職責：

(一)監察人與公司員工及股東之溝通情形：

- 1.監察人可隨時來電與員工訪談溝通或請員工列席董事會報告。
- 2.監察人皆會列席公司股東會，若有需要可直接與與會股東溝通。

(二)監察人與內部稽核主管及會計師之溝通情形

- 1.本公司內部稽核主管定期將對公司財務業務狀況之稽核結果以書面方式及出席董事會報告方式向監察人報告，監察人可陳述意見請稽核人員處理。
- 2.監察人可針對公司財務報表所述之財務業務狀況請本公司簽證會計師列席董事會報告。

二、監察人列席董事會陳述意見，應敘明董事會日期、期別、議案內容、董事會決議結果以及公司對監察人陳述意見之處理：

本公司召開董事會時皆有通知監察人列席，若監察人對議案陳述意見，則將於董事會議事錄中記載，並於下次董事會中報告處理情形，惟最近年度所召開之董事會，監察人尚無對議案陳述意見之情事。

(三)公司治理運作情形及其與上市上櫃公司治理實務守則差異情形及原因

項目	運作情形	與上市上櫃公司治理實務守則差異情形及原因
<p>一、公司股權結構及股東權益</p> <p>(一)公司處理股東建議或糾紛等問題之方式</p> <p>(二)公司掌握實際控制公司之主要股東及主要股東之最終控制者名單之情形</p> <p>(三)公司建立與關係企業風險控管機制及防火牆之方式</p>	<p>由公司發言人及股務單位處理</p> <p>確實掌握並與主要股東關係良好</p> <p>依子公司監理作業執行</p>	<p>無差異</p> <p>無差異</p> <p>無差異</p>
<p>二、董事會之組成及職責</p> <p>(一)公司設置獨立董事之情形</p> <p>(二)定期評估簽證會計師獨立性之情形</p>	<p>本公司尚未設有獨立董事</p> <p>每年評估</p>	<p>依法令規定執行之。</p> <p>無差異</p>
<p>三、建立與利害關係人溝通管道之情形</p>	<p>對各類利害關係人皆有專門人員負責</p>	<p>無差異</p>
<p>四、資訊公開</p> <p>(一)公司架設網站，揭露財務業務及公司治理資訊之情形</p> <p>(二)公司採行其他資訊揭露之方式(如架設英文網站、指定專人負責公司資訊之蒐集及揭露、落實發言人制度、法人說明會過程放置公司網站等)</p>	<p>已架設網站揭露</p> <p>本公司設有發言人及相關人員負責公司資訊之搜集及揭露，若公司有法人說明會，會將其過程放置於公司網站。</p>	<p>無差異</p> <p>無差異</p>
<p>五、公司設置提名、薪酬或其他各類功能性委員會之運作情形</p>	<p>本公司尚未設置提名或薪酬委員會等功能委員會</p>	<p>依法令規定執行之。</p>
<p>六、公司如依據「上市上櫃公司治理實務守則」訂有公司治理實務守則者，請敘明其運作與所訂公司治理實務守則之差異情形：</p> <p>本公司尚未制定公司治理實務守則，惟本公司之公司治理精神及目前所依循之各項制度，已涵蓋主要治理原則。</p>		
<p>七、其他有助於瞭解公司治理運作情形之重要資訊(如員工權益、僱員關懷、投資者關係、利害關係人權益、董事及監察人進修之情形、風險管理政策及風險衡量標準之執行情形、保護消費者或客戶政策之執行情形、公司為董事及監察人購買責任保險之情形等)：</p> <p>1.公司對員工權益之保護以法令規定為依歸，視公司僱員如親不輕易裁員有關員工福利等資訊皆揭露於公司網站供員工查詢。</p> <p>2.關於投資人及利害關係人相關資訊，公司揭露於公司網站以資訊透明為處理原則。</p> <p>3.為加強公司治理之推行，本公司隨時告知董監事公司治理相關法令更新。</p> <p>4.風險管理政策及風險衡量標準之執行情形，請參閱本年報第174頁。</p> <p>5.公司尚未為董事及監察人購買責任保險。</p>		
<p>八、如有公司治理自評報告或委託其他專業機構之公司治理評鑑報告者，應敘明其自評(或委外評鑑)結果、主要缺失(或建議)事項及改善情形：</p> <p>本公司未出具公司治理自評報告或委託其他專業機構之公司治理評鑑報告。</p>		

(四)公司如有設置薪酬委員會者，應揭露其組成、職責及運作情形：本公司未設置薪酬委員會。

(五)履行社會責任情形:針對公司對環保、社會參與、社會貢獻、社會服務、社會公益、消費者權益、人權、安全衛生與其他社會責任活動所採行之制度與措施及履行情形說明如下：

履行社會責任情形

項目	運作情形	與上市上櫃公司企業社會責任實務守則差異情形及原因
<p>一、落實推動公司治理</p> <p>(一) 公司訂定企業社會責任政策或制度，以及檢討實施成效之情形。</p> <p>(二) 公司設置推動企業社會責任專(兼)職單位之運作情形。</p> <p>(三) 公司定期舉辦董事、監察人與員工之企業倫理教育訓練及宣導事項，並將其與員工績效考核系統結合，設立明確有效之獎勵及懲戒制度之情形。</p>	<p>公司經理人簽署社會責任宣言以宣示公司對社會責任之履行，責無旁貸。</p> <p>由安全衛生部運作環境管理、勞工安全衛生及健康等事項。</p> <p>尚未與員工績效考核系統結合，設立明確有效之獎勵及懲戒制度之情形。</p>	<p>已提出企業社會責任之聲明。</p> <p>已設立單位運作。</p> <p>尚未舉辦董事、監察人與員工之企業倫理教育訓練及宣導事項，並將其與員工績效考核系統結合，設立明確有效之獎勵及懲戒制度之情形。</p>
<p>二、發展永續環境</p> <p>(一) 公司致力於提升各項資源之利用效率，並使用對環境負荷衝擊低之再生物料之情形。</p> <p>(二) 公司依其產業特性建立合適之環境管理制度之情形。</p> <p>(三) 設立環境管理專責單位或人員，以維護環境之情形。</p> <p>(四) 公司注意氣候變遷對營運活動之影響，制定公司節能減碳及溫室氣體減量策略之情形。</p>	<p>本公司於2003年通過ISO14001環境管理系統驗證，秉持「污染預防、持續改善」之原則，事業廢棄物產出量逐年降低，可回收、再利用之廢棄物比例逐年提高，各項排放檢測數據符合政府法規要求。並由原材料管控禁用或限用環境危害物質與國際大廠對於綠色生產及綠色產品的要求相符，於2004年通過SONY 綠色夥伴(Green Partner)驗證。</p>	<p>無差異。</p>

項目	運作情形	與上市上櫃公司企業社會責任實務守則差異情形及原因
<p>三、維護社會公益</p> <p>(一) 公司遵守相關勞動法規，保障員工之合法權益，建立適當之管理方法與程序之情形。</p> <p>(二) 公司提供員工安全與健康之工作環境，並對員工定期實施安全與健康教育之情形。</p> <p>(三) 公司制定並公開其消費者權益政策，以及對其產品與服務提供透明且有效之消費者申訴程序之情形。</p> <p>(四) 公司與供應商合作，共同致力提升企業社會責任之情形。</p> <p>(五) 公司藉由商業活動、實物捐贈、企業志工服務或其他免費專業服務，參與社區發展及慈善公益團體相關活動之情形。</p>	<p>本公司遵循勞動基準法之規定，落實員工之合法權益，並將相關勞動法規之規定詳細建立各式作業辦法，以利公司所有人員尊循。</p> <p>本公司定期辦理員工健康檢查，並定期辦理安全及健康教育講座及文康活動，於 97 年 12 月通過 OHSAS18001 職業安全衛生管理系統驗證，提供勞工符合系統要求的安全衛生工作環境。於 99 年本公司得到全國績優健康職場活力躍動獎。</p> <p>本公司之客戶非最終消費者，因此並無消費者申訴之相關辦法，客戶之客訴則依客訴管理作業辦法辦理。</p> <p>公司大部份之供應商為外國企業，因此尚無與其合作提升企業社會責任之計畫。</p> <p>本公司每年藉由廠慶之慶祝活動邀請弱勢團體參與同樂並捐贈。</p>	<p>無差異。</p> <p>無差異。</p> <p>客戶性質差異性。</p> <p>有差異，在於供應商之地緣性。</p> <p>無差異。</p>
<p>四、加強資訊揭露</p> <p>(一) 公司揭露具相關性及可靠性之企業社會責任相關資訊之方式。</p> <p>(二) 公司編製企業社會責任報告書，揭露推動企業社會責任之情形。</p>	<p>於年報及公司網站揭露。</p> <p>尚無編製企業社會責任報告書之計畫。</p>	<p>無差異。</p> <p>尚無編製企業社會責任報告書之計畫。</p>
<p>五、公司如依據「上市上櫃公司企業社會責任實務守則」訂有本身之企業社會責任守則者，請敘明其運作與所訂守則之差異情形： 本公司尚未訂定企業社會責任守則。</p>		
<p>六、其他有助於瞭解企業社會責任運作情形之重要資訊（如公司對環保、社區參與、社會貢獻、社會服務、社會公益、消費者權益、人權、安全衛生與其他社會責任活動所採行之制度與措施及履行情形）： 無。</p>		
<p>七、公司產品或企業社會責任報告書如有通過相關驗證機構之查證標準，應加以敘明： 公司於2008年12月通過OHSAS18001職業安全衛生管理系統驗證，提供勞工符合系統要求的安全衛生工作環境。</p>		

(六)公司履行誠信經營情形及採行措施：本公司雖未訂定誠信經營守則，但「誠信經營」本為公司經營之根本，遵循法令亦為公司經營之要件，董事及監察人亦依董事會議事規範之規定遵循利益衝突迴避之政策。

(七)公司如有訂定公司治理守則及相關規章者，應揭露其查詢方式：本公司尚未制定公司治理實務守則。

(八)其他足以增進對公司治理運作情形之瞭解的重要資訊得一併揭露：無。

(九)內部控制制度執行狀況

1.內部控制聲明書

希華晶體科技股份有限公司
內部控制聲明書

日期：100年3月17日

本公司民國九十九年度之內部控制制度，依據自行檢查的結果，謹聲明如下：

- 一、本公司確知建立、實施和維護內部控制制度係本公司董事會及經理人之責任，本公司業已建立此一制度。其目的係在對營運之效果及效率(含獲利、績效及保障資產安全等)、財務報導之可靠性及相關法令之遵循等目標的達成，提供合理的確保。
- 二、內部控制制度有其先天限制，不論設計如何完善，有效之內部控制制度亦僅能對上述三項目標之達成提供合理的確保；而且，由於環境、情況之改變，內部控制制度之有效性可能隨之改變。惟本公司之內部控制制度設有自我監督之機制，缺失一經辨認，本公司即採取更正之行動。
- 三、本公司係依據「公開發行公司建立內部控制制度處理準則」(以下簡稱「處理準則」)規定之內部控制制度有效性之判斷項目，判斷內部控制制度之設計及執行是否有效。該「處理準則」所採用之內部控制制度判斷項目，係為依管理控制之過程，將內部控制制度劃分為五個組成要素：1.控制環境，2.風險評估及回應，3.控制作業，4.資訊及溝通，及5.監督。每個組成要素又包括若干項目。前述項目請參見「處理準則」之規定。
- 四、本公司業已採用上述內部控制制度判斷項目，檢查內部控制制度之設計及執行的有效性。
- 五、本公司基於前項檢查結果，認為本公司於民國99年12月31日的內部控制制度(含對子公司之監督與管理)，包括知悉營運之效果及效率目標達成之程度、財務報導之可靠性及相關法令之遵循有關的內部控制制度等之設計及執行係屬有效，其能合理確保上述目標之達成。
- 六、本聲明書將成為本公司年報及公開說明書之主要內容，並對外公開。上述公開之內容如有虛偽、隱匿等不法情事，將涉及證券交易法第二十條、第三十二條、第一百七十一條及第一百七十四條等之法律責任。
- 七、本聲明書業經本公司民國一十年三月十七日董事會之出席董事全數通過，同意本聲明書之內容，併此聲明。

希華晶體科技股份有限公司

董事長：曾穎堂 簽章

總經理：曾榮孟 簽章

2.會計師專案審查內部控制制度審查報告：無

(十)最近年度及截至年報刊印日止，公司及內部人員依法被處罰、公司對其內部人員違反內部控制制度規定之處罰、主要缺失與改善情形:無此情形。

(十一)最近年度截至年報刊印日止，股東會及董事會之重要決議：

1. 股東會決議事項及執行情形

99 年股東會決議事項	執行情形及檢討
1.承認本公司九十八年度財務報表。	已完成。
2.承認九十八年度虧損撥補案。	依決議內容完成盈餘分配。
3.修定「公司章程」部份條文	依決議內容完成章程修正及向主管機關辦理變更登記完成。
4.修定「背書保證辦法」部份條文。	完成條文修正並公告於公開資訊觀測站及本公司網站。
5.修定「資金貸與他人作業程序」部份條文。	完成條文修正並公告於公開資訊觀測站及本公司網站。

2.董事會之重要決議：

日期	會議名稱	重要決議
99.1.14	第八屆第十一次董事會	1.處分本公司不動產案。 2.擬參加轉投資韋僑公司現金增資案。
98.3.24	第八屆第十二次董事會	1.審查本公司九十八年度財務報表。 2.九十八年度虧損撥補案。 3.修定「公司章程」部份條文。 4.公司實體股票全面轉換無實體發行案。 5.召集股東會案。 6.向台灣銀行申請中長期融資額度案。 7.對子公司威華公司現金增資案。 8.修定「背書保證辦法」部份條文。 9.修定「資金貸與他人作業程序」部份條文。 10.討論內部控制聲明書之聲明。
99.7.16	第八屆第十三次董事會	1.作業辦法「內部重大資訊處理作業」及內控制度「防範內線交易管理作業」之修正案。 2.對子公司威華微機電(股)公司融資背書保證
99.8.23	第八屆第十四次董事會	1.審查本公司九十九年上半年度財務報表。 2.成立希華晶體科技股份有限公司南科分公司案
99.10.25	第八屆第十五次董事會	1.對子公司希華(無錫)公司融資背書保證案。 2.向中華開發工業銀行申請之中期融資額度續約案。 3.對子公司威華微機電(股)公司資金貸

日期	會議名稱	重要決議
		與案。 3. 委由中華開發工業銀行為主辦銀行進行新台幣十億元之聯合授信案。
99.12.8	第八屆第十六次董事會	取得子公司 APEX OPTECH Co. 51%股權並間接取得大陸地區被投資公司晶華光電(無錫)有限公司股權案。
100.1.14	第八屆第十七次董事會	1. 委由中華開發工業銀行為主辦銀行之聯合授信案，其授信額度變更及出具反面承諾書。 2. 向中國信託商業銀行申請中期及短期融資額度並出具反面承諾書。 3. 取得子公司晶華光電股份有限公司剩餘股權案。 4. 對子公司晶華光電(股)公司資金貸與案。
100.3.17	第八屆第十八次董事會	1. 審查本公司九十九年度財務報表。 2. 九十九年度營盈餘分配案。 3. 修訂本公司「取得或處分資產處理程序」部份條文案。 4. 修訂本公司「資金貸與他人作業程序」部份條文案。 4. 改選董事及監察人。 5. 同意解除本公司新選任董事之競業禁止限制案。 7. 召集股東會案。 8. 討論內部控制聲明書之聲明。 9. 修訂「公司章程」部份條文。

(十二)最近年度截至年報刊印日止董事或監察人對董事會通過重要決議有不同意見且有記錄或書面聲明者，其主要內容：

本公司最近年度截至年報刊印日止並無董事或監察人對董事會通過重要決議有不同意見且有記錄或書面聲明之情事。

(十三)最近年度截至年報刊印日止，與財務報告有關人士(包括董事長、總經理、會計主管及內部稽核主管等)辭職解任情形：無此情形。

四、會計師公費資訊

會計師公費資訊級距表

會計師事務所名稱	會計師姓名		查核期間	備註
安永聯合會計師事務所	林鴻光	嚴文筆	99.01.01~99.12.31	

金額單位：新臺幣千元

公費項目		審計公費	非審計公費	合計
金額級距				
1	低於 2,000 千元		V	

2	2,000 千元 (含) ~4,000 千元	V		V
3	4,000 千元 (含) ~6,000 千元			
4	6,000 千元 (含) ~8,000 千元			
5	8,000 千元 (含) ~10,000 千元			
6	10,000 千元 (含) 以上			

(一)給付簽證會計師、簽證會計師所屬事務所及其關係企業之非審計公費佔審計公費之比例達四分之一以上者，應揭露審計與非審計公費金額及非審計服務內容：

會計師公費資訊

金額單位：新臺幣千元

會計師事務所名稱	會計師姓名	審計公費	非審計公費					會計師查核期間	備註
			制度設計	工商登記	人力資源	其他	小計		
安永聯合會計師事務所	林鴻光	2,282	-	91	-	420	511	99.01.01~99.12.31	其他項係製轉作計價報告
	嚴文筆								

(二)更換會計師事務所且更換年度所支付之審計公費較更換前一年度之審計公司減少者，其減少金額、比例及原因：無此情形。

(三)審計公費較前一年度減少百分之十五以上者，其減少金額、比例及原因：無此情形。

五、更換會計師資訊：無此情形。

六、公司之董事長、總經理、負責財務或會計事務之經理人，最近一年內曾任職於簽證會計師所屬事務所或其關係企業者：無此情形。

七、最近年度及截止年報刊印日止，董事、監察人、經理人及持股比例超過百分之十之股東股權移轉及股權質押變動情形。

(一)董事、監察人、經理人及大股東股權移轉及股權質押之變動情形

職稱	姓名	99 年度		當年度截至 4 月 30 日	
		持有股數增(減)數	質押股數增(減)數	持有股數增(減)數	質押股數增(減)數
董事長	曾穎堂	-	-	-	-
董事(總經理)	曾榮孟	-	-	-	-
董事(副總經理)	劉炳鋒	(10,000)	-	-	-
董事	陳林浩	(103,000)	-	(33,000)	-
董事(協理)	古志雲	-	-	-	-
董事	廖祿立	-	-	-	-
監察人	林敏逸	(57,000)	-	-	-

職稱	姓名	99 年度		當年度截至 4 月 30 日	
		持有股數 增(減)數	質押股數 增(減)數	持有股數 增(減)數	質押股數 增(減)數
監察人	廖本林	-	-	-	-
監察人	紀志毅	-	-	-	-
廠長	林顯庭	-	-	-	-
協理	賴志成	-	-	-	-
協理	徐若彬	-	-	-	-
財務及會計主管	黃玲玲	(32,000)	-	-	-

(二)交易相對人為關係人之股權移轉資訊：無此情事。

(三)交易相對人為關係人之股權質押資訊：無此情事。

八、持股比例占前十大股東相互間具有財務會計準則公報第六號關係人或為配偶、二親等以內之親屬關係之資訊：

姓名	本人 持有股份		配偶、未成年子 女持有股份		利用他人名 義合計持有 股份		前十大股東相互間具有 財務會計準則公報第六 號關係人或為配偶、二 親等以內之親屬關係 者，其名稱或姓名及關 係。		備註
	股數	持股 比率 (%)	股數	持股 比率 (%)	股數	持股 比率 (%)	名稱	關係	
劉炳鋒	4,497,183	2.856	44,286	0.028	-	-	本公司 本公司	公司董事 副總經理	
曾穎堂	4,276,593	2.716	4,813	0.001	-	-	本公司 曾榮孟	公司董事 公司董事長 之二親等親 屬	
曾榮孟	3,585,983	2.277	302,662	0.192	-	-	本公司 本公司 曾穎堂	公司董事 總經理 公司總經理 之二親等親 屬	
古志雲	2,065,473	1.311	217,413	0.138	-	-	本公司 本公司	公司董事 協理	
賴金磊	1,665,000	1.057	-	-	-	-	無		
博大科技股 份有限公司	1,343,100	0.853	-	-	-	-	無		
林怡君	1,255,859	0.797	-	-	-	-	林敏逸	二親等親屬	
林敏逸	1,194,772	0.758	-	-	-	-	本公司	公司監察人	

姓名	本人持有股份		配偶、未成年子女持有股份		利用他人名義合計持有股份		前十大股東相互間具有財務會計準則公報第六號關係人或為配偶、二親等以內之親屬關係者，其名稱或姓名及關係。		備註
	股數	持股比率(%)	股數	持股比率(%)	股數	持股比率(%)	名稱	關係	
花旗(台灣)託管次元新興市場評估投資專戶	1,153,875	0.732	-	-			無		
楊洪麗猜	1,001,000	0.635	-	-			無		

九、公司、公司之董事、監察人、經理人及公司直接或間接控制之事業對同一轉投資事業之持股數，並合併計算綜合持股比例。

99年12月31日

轉投資事業 (註)	本公司投資		董事、監察人、經理人及直接或間接控制事業之投資		綜合投資	
	股數	持股比例	股數	持股比例	股數	持股比例
希華晶體科技(新加坡)	3,929,030	100%			3,929,030	100%
英屬維爾京群島希華公司	1,000,000	100%			1,000,000	100%
希華科技株式會社	9,300,000	100%			9,300,000	100%
晶華石英光電(股)公司	10,193,244	30.98%			10,193,244	30.98%
Apex Optech Co.	1,547,143	18.20%			1,547,143	18.20%
SCT USA Inc.	200	100%			200	100%
韋僑科技股份有限公司	3,281,765	13.53%	223,483	0.92%	3,505,248	14.45%
威華微機電股份有限公司	25,000,000	100%			25,000,000	100%
Jauch & Siward Holding Pte.Ltd.	25,000	25%			25,000	25%
華中創業投資(股)公司	466,500	6.67%			466,500	6.67%
豐瀚電子(股)公司	525,000	3%	157,500	0.9%	682,500	3.9%
訊倉科技(股)公司	53,600	0.45%			53,600	0.45%
倍強科技(股)公司	134,601	1.94%			134,601	1.94%
普訊捌創投	1,000,000	0.67%	2,000,000	1.33%	3,000,000	2%
美錡科技(股)公司	6,375	0.03%			6,375	0.03%
美強光學(股)公司	9,000	0.03%			9,000	0.03%
富吉特半導體(股)公司	300,000	0.95%			300,000	0.95%
正基科技股份有限公司	700,871	1.27%			700,871	1.27%

註：係公司之長期投資

肆、募資情形

一、資本及股份

(一)股本來源

年月	發行價格	核定股本		實收股本		備註		
		股數	金額	股數	金額	股本來源	以現金以外之財產充抵股款者	其他
97.11	10	230,000,000	2,300,000,000	136,297,985	1,362,979,850	可轉債轉換 2,748,760 元	無	註二
98.9	10	230,000,000	2,300,000,000	143,112,884	1,431,128,840	盈餘增資 68,148,990 元	無	註三
99.1	10	230,000,000	2,300,000,000	143,119,134	1,431,191,340	認股權憑證轉換 62,500 元	無	註一
99.11	10	230,000,000	2,300,000,000	154,721,816	1,547,218,160	可轉債轉換 116,026,820 元	無	註二
100.1	10	230,000,000	2,300,000,000	155,718,448	1,557,184,480	可轉債轉換 9,966,320 元	無	註二

註一:92年4月15日台財證一字第0920112370號函核准發行員工認股權憑證，執行期間每季辦理股本變更登記。

註二:97年1月3日金管證一字第0960072385號函核准發行可轉債，轉換期間每季辦理股本變更登記。

註三:98年7月14日金管證發字第0980035029號函核准在案。

100年4月19日

股份種類	核定股本			備註
	流通在外股份 (已上市)	未發行股	合計	
普通股	157,449,086	72,550,914	230,000,000	前述未發行股份中含轉換公司債可轉換股份數額 18,900,000 股及認股權憑證 8,000,000 股

(二)股東結構：

100年4月19日

股東結構 數量	政府 機構	金融 機構	其他法人	個人	外國機構 及外人	合計
人數	-	-	36	23,265	32	23,333
持有股數	-	-	3,391,368	151,230,950	2,826,768	157,449,086
持股比例	-	-	2.154%	96.05%	1.796%	100%
陸資持股比例：0%						

註：第一上市(櫃)公司及興櫃公司應揭露其陸資持股比例；陸資係指大陸地區人民來臺投資許可辦法第3條所規定之大陸地區人民、法人、團體、其他機構或其於第三地區投資之公司。

(三)股權分散情形

每股面額十元

100年4月19日

持股分級	股東人數	持有股數	持股比例(%)
1 至 999	8,720	1,405,832	0.893
1,000 至 5,000	9,800	22,714,494	14.427
5,001 至 10,000	2,386	18,705,190	11.880
10,001 至 15,000	857	10,405,992	6.609
15,001 至 20,000	496	9,283,469	5.896
20,001 至 30,000	408	10,258,074	6.515
30,001 至 40,000	184	6,533,834	4.150
40,001 至 50,000	122	5,724,028	3.635
50,001 至 100,000	205	15,073,892	9.574
100,001 至 200,000	85	12,045,471	7.650
200,001 至 400,000	40	10,994,628	6.983
400,001 至 600,000	11	5,419,702	3.442
600,001 至 800,000	6	4,082,561	2.593
800,001 至 1,000,000	3	2,763,081	1.755
1,000,001 以上	10	22,038,838	13.997
合計	23,333	157,449,086	100

(四)主要股東名單

100年4月19日

主要股東名稱	股份	持有股數	持股比例(%)
劉炳鋒		4,497,183	2.856
曾穎堂		4,276,593	2.716
曾榮孟		3,585,983	2.277
古志雲		2,065,473	1.311
賴金磊		1,665,000	1.057
博大科技股份有限公司		1,343,100	0.853
林怡君		1,255,859	0.797
林敏逸		1,194,772	0.758
花旗(台灣)託管次元新興市場 評估投資專戶		1,153,875	0.732
楊洪麗猜		1,001,000	0.635

(五)最近二年度每股市價、淨值、盈餘、股利及相關資料

項 目		98 年度	99 年度	當年度截至 100 年 4 月 30 日	
每股市價 (註 1)	最高	16.60	22.55	21.15	
	最低	8.50	12.25	16.45	
	平均	12.12	15.97	19.17	
每股淨值 (註 2)	分配前	17.49	17.65	17.60	
	分配後	17.49	尚未分配	尚未分配	
每股盈餘	加權平均股數		143,112,884	147,069,508	155,781,299
	每股盈餘 (註 3)	調整前	-1.87	0.34	-0.07
		調整後	-1.87	尚未分配	尚未分配
每股股利	現金股利		-	尚未分配	尚未分配
	無償配股	盈餘配股	-	尚未分配	尚未分配
		資本公積配股	-	尚未分配	尚未分配
	累積未付股利		-	-	-
投資報酬分析	本益比(註 4)		-	47	-
	本利比(註 5)		-	尚未分配	尚未分配
	現金股利殖利率(註 6)		-	尚未分配	尚未分配

註 1：係各年度最高及最低市價，並按各年度成交值與成交量計算各年度平均市價。

註 2：係年底已發行之股數為準並依據次年度股東會決議分配之情形填列。

註 3：因無償配股等情形須追溯調整，係調整前及調整後之每股盈餘。

註 4：本益比=當年度每股平均收盤價/每股盈餘

註 5：本利比=當年度每股平均收盤價/每股現金股利

註 6：現金股利殖利率=每股現金股利/當年度每股平均收盤價

(六)公司股利政策及執行狀況

1.股利政策：

本公司所處產業環境多變，企業生命週期正值積極成長階段對資金需求甚切，考量本公司未來資金需求及長期財務規劃，並滿足股東對現金流入之需求，本公司每年決算後如有盈餘，除依法繳納營利事業所得稅及彌補以往年度虧損外，應先提撥百分之十法定盈餘公積及依主管機關規定提撥或迴轉特別盈餘公積，如尚有餘，得依下列方式分派之：

①員工紅利不得低於百分之三，得以股票發放之。

②董事、監察人酬勞金百分之二。

③股東紅利，以當年度未分配盈餘餘數連同上一年度累積未分配盈餘提撥百分之五十至百分之九十，其中屬現金股利部份不得低於股東紅利總數之百分之十。由董事會視當年度實際獲利及資金狀況擬具分派議案，提請股東決議分派之。

若當年度稅後盈餘不足提列主管機關規定之特別盈餘公積，應自前一年度累積未分配盈餘提列相同數額之特別盈餘公積，並於提撥供分派前先行扣除。

2.本年度擬(已)議股利分配之情形

本公司業經 100 年 3 月 17 日董事會決議通過 99 年度盈餘分配案，擬配發現金股利 39,362,271 元、員工現金紅利 2,258,169 元及董監酬勞 903,267 元，惟上述盈餘分配仍須股東會決議。

(七)本次股東會擬議之無償配股對公司營業績效、每股盈餘及股東投資報酬率之影響：

單位：新台幣仟元

項 目		年 度	100 年度 (預 估)	
期初實收資本額			1,547,219	
本 年 度 配 股 配 息 情 形	每股現金股利(元)		0.25	
	盈餘轉增資每股配股數(股)		0	
	資本公積轉增資每股配股數(股)		0	
營業績效變化情形	營業利益		N/A	
	營業利益較去年同期增(減)比率		N/A	
	稅後純益		N/A	
	稅後純益較去年同期增(減)比率		N/A	
	每股盈餘	基本每股盈餘		N/A
		稀釋每股盈餘		N/A
	每股盈餘較去年同期增(減)比率	基本每股盈餘		N/A
		稀釋每股盈餘		N/A
年平均投資報酬率	基本每股盈餘		N/A	
	稀釋每股盈餘		N/A	
擬 制 性 每 股 盈 餘 及 本 益 比	若盈餘轉增資全數改配放 現金股利	擬制每股盈餘(元)	基本每股盈餘	N/A
			稀釋每股盈餘	N/A
		擬制年平均投資報酬率	基本每股盈餘	N/A
			稀釋每股盈餘	N/A
	若未辦理資本公積轉增資	擬制每股盈餘(元)	基本每股盈餘	N/A
			稀釋每股盈餘	N/A
		擬制年平均投資報酬率	基本每股盈餘	N/A
			稀釋每股盈餘	N/A
若未辦理資本公積轉增資 且盈餘轉增資改以現金股 利發放	擬制每股盈餘(元)	基本每股盈餘	N/A	
		稀釋每股盈餘	N/A	
	擬制年平均投資報酬率	基本每股盈餘	N/A	
		稀釋每股盈餘	N/A	

基本假設：

- 1.本公司 100 年度未公開財務預測。

(八)員工分紅及董事、監察人酬勞：

1. 公司章程所載員工分紅及董事、監察人酬勞之成數或範圍：

依本公司章程第二十五條規定，本公司每年決算後如有盈餘，除依法繳納營利事業所得稅及彌補以往年度虧損外，應先提撥百分之十法定盈餘公積及依主管機關規定提撥或迴轉特別盈餘公積，如尚有餘，得分派百分之二為董事、監察人酬勞金，而員工紅利不得低於百分之三，且得以股票發放之。

2. 本期估列員工紅利及董事、監察人酬勞金額之估列基礎、配發股票紅利之股數計算基礎及實際配發金額若與估列數有差異時之會計處理：

(1) 本公司估列員工紅利及董事、監察人酬勞金額之估列基礎，係依公司章程之規定處理。計算員工股票紅利股數之基礎係以股東會決議日前一日收盤價並考量除權除息之影響。

(2) 實際配發金額若與估列數有差異時之會計處理：

董事會決議發放之金額與財務報告原估列金額有重大變動，即其變動金額達證券交易法施行細則第6條規定重編財務報告之標準者(金額在新臺幣1千萬元以上，且達原決算營業收入淨額1%或實收資本額5%以上者)，應重編財務報告；若變動金額未達重編財務報告之標準者，得依會計估計變動處理。股東會決議之盈餘分配案若員工紅利金額有變動，其差異金額應依會計估計變動處理，列為次年度損益，不影響原已承認之財務報告案。

3. 董事會通過之擬議配發員工紅利等資訊：

(1) 配發員工紅利及董事、監察人酬勞金額：

項 目	九十九年度盈餘分配			差異原 因說明	處理情形
	九十九年度 估列金額	一〇〇年三月十七日 董事會決議通過	差異數		
董監事酬勞	945,010 元	903,267 元	41,743 元	估計差 異	依會計估計變 動處理
員工現金紅利	2,362,527 元	2,258,169 元	104,358 元	估計差 異	依會計估計變 動處理

(2) 擬議配發員工股票紅利金額及占本期稅後純益及員工紅利總額合計數之比例：本期無擬議配發員工股票紅利之情事。

(3) 考慮擬議配發員工紅利及董事、監察人酬勞後之設算每股盈餘：設算每股盈餘為0.34元。

4. 前一年度員工紅利及董事、監察人酬勞之實際配發情形與認列員工分紅及董事、監察人酬勞有差異者應敘明差異數、原因及處理情形：

前一年本公司決算後並無盈餘，因此估列及實際配發之員工紅利及董事、監察人酬勞金額皆為零，無差異。

(九) 公司買回本公司股份情形：無。

二、公司債發行情形：

(一)已發行而尚未償還之公司債

1.轉換公司債辦理情形

公 司 債 種 類	國內第三次無擔保轉換公司債	
發 行 日 期	97年4月1日	
面 額	每張面額新台幣壹拾萬元整	
發 行 及 交 易 地 點	國內	
發 行 價 格	依票面金額十足發行	
總 額	新台幣三億元整	
利 率	票面利率 0%	
期 限	年期 5 年 到期日：102年4月1日	
保 證 機 構	無	
受 託 人	元大商業銀行股份有限公司信託部	
承 銷 機 構	元大證券股份有限公司	
簽 證 律 師	中信法律事務所 吳紹貴律師	
簽 證 會 計 師	安永會計師事務所 林鴻光、游朝堂會計師	
償 還 方 法	到期時以現金一次還本付息	
未 償 還 金 額	新台幣 74,400 仟元整	
贖 回 或 提 前 清 償 之 條 款	詳第 35 頁之本公司國內第三次無擔保轉換公司債發行及轉換辦法	
限 制 條 款	詳第 35 頁之本公司國內第三次無擔保轉換公司債發行及轉換辦法	
信用評等機構名稱、評等日期、公司債評等結果	無	
附 其 他 權 利	已轉換(交換或認股)普通股、海外存託憑證或其他有價證券之金額	無
	發行及轉換(交換或認股)辦法	詳後附之本公司國內第三次無擔保轉換公司債發行及轉換辦法
對股權可能稀釋情形及對現有股東權益影響	<p>(1)對股權可能稀釋情形 本公司採發行可轉換公司債方式籌措300,000仟元資金，由於轉換公司債屬負債性質之籌資方式，在債權人未要求轉換前對公司股權並無稀釋之情形，且債權人在轉換期間會選擇對其較有利的時點再行轉換，因此，對股權稀釋具有遞延效果，不致於對公司經營權及每股盈餘立刻產生衝擊。</p> <p>(2)對股東權益之影響 雖發行轉換公司債於轉換前將略為增加公司負債，但隨著轉換公司債轉換為普通股時，除了可降低負債外，亦將迅速增加股東權益，進而提高每股淨值，因此，長期而言對現有股東權益影響不大。</p>	
交換標的委託保管機構名稱	無	

已發行附有得轉換為普通股之公司債最近二年度及截至公開說明書刊印日止之最高與最低市價及轉換價格

公 司 債 種 類		國內第三次無擔保轉換公司債	
項 目	年 度	99 年	當 年 度 截 至 100 年 04 月 30 日
		債 轉 市 換 價 公 司	最 高
最 低	105		119
平 均	124.89		130.3
轉 換 價 格		14.85	14.85
發 行 日 期 及 發 行 時 轉 換 價 格		97.04.01 19.49	97.04.01 19.49
履 行 轉 換 義 務 方 式		發 行 新 股	發 行 新 股

- 2.已發行交換公司債之資訊：無
- 3.採總括申報方式募集與發行普通公司債資訊：無
- 4.已發行附認股權公司債之資訊：無

(二)辦理中之公司債情形：無。

三、特別股發行情形：無

四、海外存託憑證發行情形：無

五、員工認股權憑證辦理情形：

(一)公司尚未屆期之員工認股權憑證

員工認股權憑證種類	第二次員工認股權憑證								
主管機關核准日期	96年11月8日								
發行日期	96年11月28日								
發行單位數	5,000,000單位								
發行得認購股數占已發行股份總數比率	3.68%								
認股存續期間	7年								
履約方式	以本公司發行新股交付								
限制認股期間及比率(%)	<p>1.認股權人自被授予員工認股權憑證屆滿三年後，可按下列時程行使認股權。認股權憑證之存續期間為六年，認股權憑證及其權益不得轉讓、質押、贈予他人、或作其他方式之處分，但因繼承者不在此限。詳細內容請參閱發行及認股辦法。</p> <table border="1"> <thead> <tr> <th>時程</th> <th>可行使認股比例</th> </tr> </thead> <tbody> <tr> <td>屆滿3年</td> <td>50%</td> </tr> <tr> <td>屆滿4年</td> <td>75%</td> </tr> <tr> <td>屆滿5年</td> <td>100%</td> </tr> </tbody> </table> <p>2.認股權人自公司授予員工認股權憑證後遇有違反勞動契約或工作規則等重大過失或工作績效明顯低落者，公司有權就其尚未行使之認股權證予以收回並註銷。</p>	時程	可行使認股比例	屆滿3年	50%	屆滿4年	75%	屆滿5年	100%
時程	可行使認股比例								
屆滿3年	50%								
屆滿4年	75%								
屆滿5年	100%								
已執行取得股數	0								
已執行認股金額	0								
未執行認股股數	5,000,000								
未執行認股者其每股認購價格	18.86元								
未執行認股數量占已發行股份總數比率(%)	3.68%								
對股東權益影響	發行得認購股數占已發行股份總數比率僅3.68%尚不致對股東權益造成重大稀釋。								

(二) 累積至年報刊印日止取得員工認股權憑證之經理人及取得認股權憑證可認股數前十大且得認購金額達新台幣三千萬元以上員工之姓名、取得及認購情形

職稱	姓名	取得股數	取得認股數量占已發行股份總數比例(%)	第二次員工認股權憑證已執行			第二次員工認股權憑證未執行		
				已執行認股數量	已執行認股價格(元)	已執行認股金額(仟元)	未執行認股數量	未執行認股價格(元)	未執行認股金額(仟元)
董事長	曾穎堂								
總經理	曾榮孟								
副總經理	劉炳鋒								
協理	古志雲								
協理	林顯庭								
協理	賴志成								
協理	徐若彬								
經理	黃玲玲								
副理	卓良燦	1,610,000	1.02	0	0	0	1,610,000	18.86	30,365
分支機構主管	李濟堂								

六、併購或受讓他公司股份發行新股辦理情形：無。

七、資金運用計劃執行情形：無。

希華晶體科技股份有限公司

國內第三次無擔保轉換公司債發行及轉換辦法

一、債券名稱

希華晶體科技股份有限公司（以下簡稱「本公司」）國內第三次無擔保轉換公司債（以下簡稱「本轉換公司債」）。

二、發行日期

民國97年4月1日（以下簡稱「發行日」）。

三、發行總額及每張金額

發行總額為新台幣參億元整，本次發行採無實體發行，每張債券面額為新台幣壹拾萬元整，依票面金額十足發行。

四、發行期間

發行期間五年，自民國97年4月1日開始發行，至民國102年4月1日到期（以下簡稱「到期日」）。

五、債券票面利率

本轉換公司債票面利率為年利率0%。

六、還本日期及方式

除債券持有人依本辦法第十條轉換為本公司普通股者，或依本辦法第十八條由本公司提前贖回者，或依本辦法第十九條由債券持有人提前賣回者外，本轉換公司債到期時依債券面額以現金一次償還。

七、擔保或保證情形

本轉換公司債為無擔保債券，惟如本轉換公司債發行後，本公司另發行其他有擔保附認股權或轉換公司債時，本轉換公司債亦將比照該有擔保附認股權或轉換公司債，設定同等級之債權或同順位之擔保物權。

八、轉換標的

轉換標的為本公司普通股，普通股之來源以發行新股之方式為之。

九、轉換期間

債券持有人得於本轉換公司債發行日後滿三個月之翌日起至到期日前十日止，除依法暫停過戶期間及本公司向台灣證券交易所股份有限公司洽辦無償配股停止過戶除權公告日、現金股息停止過戶除息公告日與現金增資認股停止過戶除權公告日前三個營業日起至權利分派基準日止，得隨時透過交易券商轉知台灣集中保管結算所股份有限公司（以下簡稱集保公司）向本公司之股務代理機構請求依本辦法規定將所持有

之本轉換公司債轉換為本公司普通股，並依本辦法第十條、第十一條、第十五條規定辦理。

十、請求轉換程序

債券持有人透過集保公司以帳簿劃撥方式辦理轉換

債券持有人至原交易券商填具「轉換公司債帳簿劃撥轉換/贖回/賣回申請書」（註明轉換並檢同登載債券之存摺），由交易券商向臺灣集中保管結算所股份有限公司（以下簡稱「集保公司」）提出申請，一經申請不得撤銷，集保公司於接受申請後送交本公司股務代理機構，於送達時即生轉換之效力，且不得申請撤銷，並於送達後五個營業日內完成轉換手續，直接將普通股撥入該債券持有人之集保帳戶。

（二）華僑或外國人申請將所持有本轉換公司債轉換為本公司普通股時，一律統由集保公司採取帳簿劃撥方式辦理配發。

十一、轉換價格及其調整

（一）轉換價格之訂定方式

本轉換公司債轉換價格之訂定，係以 97 年 3 月 25 日為轉換價格基準日，取基準日（不含）前一個營業日、前三個營業日、前五個營業日本公司普通股收盤價之簡單算術平均數擇一為基準價格，乘以 101% 之轉換溢價率，為計算轉換價格（計算至新台幣分為止，毫以下四捨五入）之依據。基準日前如遇有除權或除息者，其經採樣用以計算轉換價格之收盤價，應先設算為除權或除息後價格；轉換價格於決定後，實際發行日前，如遇有除權或除息者，應依轉換價格調整公式調整之。發行時之轉換價格為每股新台幣 19.49 元。

（二）轉換價格之調整

本轉換公司債發行後，除本公司所募集發行具有普通股轉換權或認股權之各種有價證券而換發普通股股份者外，遇有本公司已發行普通股股份增加（包含以募集發行或私募方式辦理現金增資、盈餘轉增資、資本公積轉增資、員工紅利轉增資、公司合併或受讓他公司股份發行新股、股票分割或現金增資參與發行海外存託憑證等），或遇有本公司以低於每股時價之轉換或認股價格再發行具有普通股轉換權或認股權之各種有價證券時，或非因辦理現金增資而賦予他人發行普通股認股權時，或遇有本公司非因庫藏股註銷之減資致普通股股份減少時，轉換價格於現金增資認股基準日（無認股基準日者以增資基準日為準）、配股基準日、分割基準日、現金增資參與發行海外存託憑證發行日、具有普通股轉換權或認購權之各種有價證券發行日時，依下列公式調整之（計算至新台幣分為止，毫以下四捨五入），並函請財團法人中華民國證券櫃檯買賣中心（以下簡稱「櫃檯買賣中心」）公告之。

如於現金增資發行新股之除權基準日後變更新股發行價格，則依更新後之新

股發行價格與每股時價（以董事會決議之更新後新股發行價格訂定基準日，作為更新後每股時價訂定基準日）重新按下列公式調整，如經設算調整後之轉換價格低於原除權基準日前已公告調整之轉換價格，則函請櫃檯買賣中心重新公告。

1. 已發行普通股股份增加時（向下調整，向上則不予調整）：

$$\text{調整後轉換價格} = \text{調整前轉換價格} \times \frac{\text{已發行股數} + \frac{\text{每股繳款額} \times \text{新股或私募發行股}}{\text{調整前轉換價格}}}{\text{已發行股數} + \text{新股或私募發行股數}}$$

2. 除息時轉換價格之調整

本轉換公司債發行後，若遇有本公司當年度發放普通股現金股利佔每股時價之比率若有超過1.5%時，應按所佔每股時價之比率按下列公式調降本轉換公司債之轉換價格（計算至新台幣分為止，毫以下四捨五入），並函請櫃檯買賣中心於除息基準日公告調整之。

$$\text{調整後轉換價格} = \text{調整前轉換價格} \times (1 - \text{發放普通股現金股利佔每股時價之比率})$$

3. 本債券發行後，若本公司發行或私募具有普通股轉換權或認股權之各種有價證券，且其轉換或認股價格低於每股時價時：

$$\text{調整後轉換價格} = \text{調整前轉換價格} \times \frac{\text{已發行股數} + \frac{\text{新發行或私募有價證券或認股權之轉換或認股價格} \times \text{可轉換或認購之股數}}{\text{調整前轉換價格}}}{\text{已發行股數} + \text{新發行或私募有價證券或認股權可轉換或認購之股數}}$$

4. 本轉換公司債發行後，本公司如遇非因庫藏股註銷之減資致普通股股份減少，轉換價格於減資基準日依下列公式調整之（計算至新台幣分為止，毫以下四捨五入），並函請櫃檯買賣中心公告之。

調整後轉換價格＝

$$\text{調整前轉換價格} \times (\text{減資前已發行普通股股數} / \text{減資後已發行普通股股數})$$

註 1：如為股票分割則為分割基準日，如係採詢價圈購辦理之現金增資、私募現

金增資或現金增資參與發行海外存託憑證因無除權基準日，則於股款繳足日或私募有價證券交付日調整；如為合併或受讓增資則於合併或受讓基準日調整。

註 2：每股時價係指相關基準日之前一、三、五個營業日擇一計算本公司普通股收盤價之簡單算術平均數為準（如：於除息時之轉換價格調整，其每股時價之基準日係為本公司現金股息停止過戶除息公告日）。

註 3：新股繳款金額如係屬無償配股或股票分割，則其繳款金額為零；若係屬合併增資發行新股者，則每股繳款金額為合併基準日前依消滅公司最近期經會計師簽證或核閱之財務報表計算之每股淨值乘以換股比例；如係受讓他公司股份發行新股，則每股繳款額為受讓之他公司最近期經會計師簽證或核閱之財務報表計算之每股淨值乘以換股比例。

註 4：計算第一項調整後轉換價格時，該項中之已發行股數（包括募集發行與私募股份）應減除本公司買回惟尚未註銷或轉讓之庫藏股股數。

註 5：第二項轉換價格之調整，本公司再發行具有普通股轉換權或認股權之各種有價證券如係以庫藏股支應，則其調整公式中之已發行股數應減除新發行有價證券可轉換或認股之股數。

（三）轉換價格之重設

轉換價格除依本條第（二）項反稀釋條款調整外，本公司應以民國97年至102年當年度之無償配股或配息基準日（以日期較晚者為主，但若當年度未辦理無償配股或配息時，則以6月30日為基準日，如遇假日則順延至次一營業日為基準日），取基準日（不含）前一個營業日、前三個營業日、前五個營業日本公司普通股收盤價之簡單算術平均數擇一為基準價格，乘以101%之轉換溢價率為重設後之轉換價格（計算至新台幣分為止，毫以下四捨五入，若高於當年度重新訂定前之轉換價格則不予調整），惟調整後轉換價格不得低於發行時轉換價格（可因公司普通股股份總額發生變動而調整）之80%。同時本公司應函請櫃檯買賣中心公告重新訂定後之轉換價格。本次轉換價格重新訂定之規定，自基準日翌日起提出轉換者開始適用，不適用於基準日（含）前已提出請求轉換者。本轉換公司債發行後六個月內，不得進行轉換價格之重設。

十二、本轉換公司債之上櫃及終止上櫃

本轉換公司債於發行日之前向櫃檯買賣中心申請自發行日起上櫃買賣，至全數轉換為普通股股份或全數由本公司買回或償還時終止上櫃。

十三、轉換後之普通股上市

本轉換公司債經轉換為本公司普通股，所轉換之普通股自交付日起於台灣證券交易所上市買賣，以上事項由本公司洽台灣證券交易所同意後公告之。若本公司普通股採無實體發行，則轉換後之普通股以無實體方式自交付日起於台灣證券交易所上市買賣。

十四、股本變更登記作業

本公司應於每季結束後十五日內，將前一季因轉換公司債行使轉換所交付之股票數額公告，每季並應向公司登記之主管機關申請資本額變更登記至少一次。此外，本公司另以本辦法第十八條規定提前贖回本債券之預定贖回日後第一個營業日及本債券到期後第一個營業日作為特別基準日，向主管機關辦理已轉換股份之股本變更登記。但遇有無償配股基準日及例行申請換發普通股基準日前後相距不及二十日的情況，本公司得調整或取消例行申請換發普通股申請作業。

十五、換股時不足壹股股份金額之處理

轉換本公司普通股時，若有不足壹股之股份金額，依臺灣集中保管結算所股份有限公司規定作為帳簿劃撥作業手續費。

十六、轉換後之權利義務

債券持有人請求轉換生效後所取得普通股股票之權利義務與本公司原已發行之普通股股份相同。

十七、轉換年度利息、股利之歸屬

本轉換公司債票面利率為0%，並無債息歸屬之問題。惟債券持有人於當年度配股或配息基準日前三個營業日（不含）請求轉換者，得參與當年度股東會決議發放前一年度現金股利及無償配股；但若債券持有人於當年度配股或配息基準日前三個營業日（含）後請求轉換者，應放棄當年度股東會決議發放前一年度現金股利及無償配股。

十八、本公司對本轉換公司債之贖回權

（一）本轉換公司債發行滿三個月後之翌日起至本轉換公司債發行期間屆滿前四十日止，本公司普通股在櫃檯買賣中心之收盤價格若連續三十個營業日超過當時轉換價格達50%（含）以上時，本公司得於其後三十個營業日內，以掛號寄發給債券持有人（以寄發前五個營業日債券持有人名冊所載者為準，對於其後因買賣或其他原因始取得本轉換公司債之投資人，則以公告方式為之）一份三十日期滿之「債券收回通知書」（前述期間自本公司發信之日起算，並以該期間屆滿日為債券收回基準日），且函請櫃檯買賣中心公告之。若債券持有人為上述之書面通知，則本公司將於該期間屆滿時，即於債券收回基準日後五個營業日，按（三）項所列之債券贖回收益率（自本債券發行日起至債券收回基準日止）計算收回價格，以現金收回其全部債券。

（二）本債券發行滿三個月翌日起至發行期間屆滿前四十日止，本轉換公司債經債權人請求轉換後，其尚未轉換之債券總金額低於原發行總額之10%時，本公司得於其後任何時間，以掛號寄發給債券持有人（以寄發前五個營業日債券持有人名冊所載者為準，對於其後因買賣或其他原因始取得本轉換公司債之投資人，則以公告方式為之）一份三十日期滿之「債券收回通知書」（前述期間自本公司發信之日起算，並以該期間屆滿日為債券收回基準日），且函請櫃檯買

賣中心公告之。若債券持有人為上述之書面通知，則本公司將於該期間屆滿時，即於債券收回基準日後五個營業日，按(三)項所列之債券贖回收益率(自本債券發行日起至債券收回基準日止)計算收回價格，以現金收回其全部債券。

(三) 贖回收益率如下：

1. 發行滿三個月之翌日起至發行滿三年之日(含)止，贖回價格為本債券面額。
2. 發行滿三年之日之翌日起至發行滿四年之日(含)止，以年利率 1.00%之債券贖回收益率贖回本公司債券。
3. 發行滿四年之翌日起至本轉換公司債到期前四十日止，以年利率 1.25%之債券贖回收益率贖回本公司債券。

(四) 若債券持有人於接獲「債券收回通知書」所載債券收回基準日前，未以書面回覆本公司股務代理機構(若以書面回覆者，於送達時即生效力，採郵寄者以郵戳日為憑)者，本公司得按當時之轉換價格，以通知期間屆滿日為轉換基準日，將其轉換公司債轉換為本公司新發行之普通股。

十九、債券持有人之賣回權

本公司應於本轉換公司債發行滿三年及滿四年當日為債券持有人提前賣回本債券之賣回基準日，本公司將於賣回基準日前三十日，以掛號寄發給債券持有人(以寄發前五個營業日債券持有人名冊所載者為準，對於其後因買賣或其他原因始取得本轉換公司債之投資人，則以公告方式為之)一份「債券持有人賣回權行使通知書」，並函請櫃檯買賣中心公告本轉換公司債持有人賣回權之行使，債券持有人得於賣回基準日前三十日以前五日之間以書面通知本公司股務代理機構(書面通知於送達時即生效力，採郵寄者以郵戳為憑，且不得撤回)要求本公司以債券面額加計利息補償金將其所持有之本轉換公司債贖回，滿三年之利息補償金為債券面額之 3.03% (實質年收益率為 1.00%)；滿四年之利息補償金為債券面額之 5.09% (實質年收益率為 1.25%)。本公司受理賣回請求，應於賣回基準日後五個營業日內以現金贖回本轉換公司債。

二十、所有本公司收回(包括由證券商營業處所買回)、償還或已轉換之本轉換公司債將被註銷，且所有尚隨附於本轉換公司債之權利義務亦將併同消滅，不得於次級市場賣出或發行。

二十一、本轉換公司債及所換發之普通股均為記名式，其過戶、異動登記、設質、遺失等均依「公開發行股票公司股務處理準則」之規定，另稅負事宜依當時稅法之規定辦理。

二十二、本轉換公司債由元大商業銀行股份有限公司信託部為債券持有人之受託人，以代表債券持有人之利益行使查核及監督本公司履行本轉換公司債發行事項之權責。凡持有本轉換公司債之債券持有人不論係於發行時認購或中途買受者對於本公司與受託人之間所訂受託契約規定受託人之權利義務及本發行及轉換辦法，均予同意並授與受託人有關受託事項之全權代理，此項授權並不得中途撤銷，至於

受託契約內容，債券持有人得在營業時間內隨時至本公司或受託人營業處所查詢。

二十三、本轉換公司債由本公司股務代理機構辦理還本付息及轉換事宜。

二十四、本轉換公司債發行後，若遇有本公司與他公司合併，且本公司為消滅公司，他公司為存續公司時，則於合併基準日後本轉換公司債尚未行使轉換部分，其權利義務由存續公司概括承受。合併基準日後轉換標的為存續公司普通股，轉換價格則依雙方公司合併換股比率調整之。

二十五、本轉換公司債之發行依證券交易法第八條規定不印製實體債券。

二十六、本轉換公司債發行及轉換辦法如有未盡事宜之處，悉依相關法令辦理之。

伍、營運概況

一、業務內容

(一)業務範圍：

本公司之業務係以石英晶體系列產品之研究開發、設計、生產銷售與售後服務為主，其產品包括石英晶體(X'TAL)及石英振盪器等，主要應用於電腦資訊產品及通訊器材中，扮演基本信號源產生、傳遞、濾波等功能。

1.所營業務之主要內容：

- (1)石英晶體之製造加工買賣。
- (2)石英晶體濾波器、振盪器之製造加工買賣。
- (3)石英原材料之製造買賣。
- (4)有關進出口貿易業務。

2.目前商品項目及營業比重：

產 品 名 稱	比 重 (%)
石英晶體 (X'TAL)	60.31
石英振盪器 (OSC、TCXO、TCVCXO、VCXO)	36.18
其他	3.51
合 計	100

3.計劃開發之新商品

- (1) MX-7015 產品設計與導入。
- (2) MHO-3225 產品設計與導入。
- (2) MTO-5032 產品設計與導入。

(二)產業概況

1.產業之現況與發展

石英元件由於對於溫度敏感度較低，受溫度影響所造成的頻率飄移較小，比起其他震盪元件來得準確與穩定，對於頻率準確度要求較高的通訊產品特別適合，使其成為通訊產品之重要零組件。產品規格通常以頻率(HZ)、精度(ppm)以及封裝方式區分，其應用範圍相當廣泛，可分為以下三大類：

產品	功能	應用
石英晶體	石英晶體係利用石英所具有的壓電效應，由石英晶棒的切割、研磨等前段工程，製成石英晶片(Blank)，再經後段電極蒸鍍、封裝加蓋等加工，即為石英晶體。石英晶體主要功能為產生穩定之頻率，是石英晶體系列產品之基礎元件，依外部尺寸分為49U、LP、UM-1、UM-5、SMD等。	一、資訊產品 PC、NB、CD-R、CD-RW、DVD-R、DVD-RW、CRT顯示螢幕、TFT-LCD顯示器、W-LAN、藍芽...等相關週邊商品。 二、通訊產業 1.固定通信 有線電話、無線電話、PAGER...等。 2.行動通信 GSM、PHS、CDMA、W-CDMA、藍芽。 3.衛星通信 GPS、導航無線電機器、V-SAT光及載波通信PCM...等。
石英震盪器	產生正弦波或脈衝波等連續或不連續波形的電路或裝置，依功能分為TCXO、VCXO、VC-TCXO等。	三、民生用機器 AV關聯：CTV、VCR及攝影照相機、鐘錶。
石英濾波器	能使某一頻率範圍的訊號通過，而將其他頻率範圍的訊號逐漸減少。	

2.產業上、中、下游之關聯性

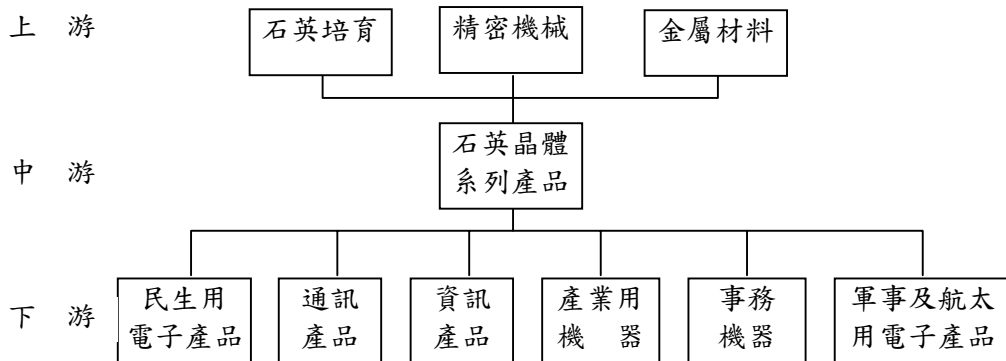

石英晶體產業之主要原料為石英、基座及覆蓋等，因此該產業之上游為石英培育、精密機械及金屬材料等產業。而該產業主要將上述原料加工成為石英晶體、石英振盪器、濾波器等電子零組件，以提供民生用電子產品、通訊產品及資訊產品等下游產業廣泛使用。

3.產品之各種發展趨勢

石英元件產品主要作為資訊、通訊及消費性電子產品之零組件，其發展之趨勢與終端產品之產銷趨勢息息相關，茲將其主要發展方向分述如下：

- (1)小型化：下游三C產品走向以輕、薄、短、小為趨勢，石英元件產品亦須往小型化發展。
- (2)SMD化：為配合通訊設備內部空間輕薄短小的特性以及下游客戶SMT生產線，石英元件產品須SMD化，以提高競爭力。
- (3)高頻化：無線通訊業朝高頻化發展，使得高頻元件有極大的成長空間，相關零組件亦須配合其腳步。
- (4)高頻元件模組化：將高頻化元件製成模組，方便於製程的運用以及供客戶選擇的規範是未來趨勢。

4.競爭情形

全球石英晶體產值與其他諸如IC產業相對很小，技術層級也不若IC產業。日本由於零組件生產設備與原物料等相關基礎架構完整且生產技術領先全球外，並同時具有龐大的內需市場等為其優勢，惟其整體成本偏高且組織彈性與靈活度較低，而中國大陸方面，由於低階產品技術已具市場競爭力及內部需求大幅成長，其產值亦年年增高，在臺灣方面，雖然整體技術落後於日本而人事成本高於大陸廠商，但臺灣在製程彈性與成本競爭較易滿足客戶需求，只要隨著生產技術持續提升與領先國日本縮小技術差距，整體市佔率將可持續擴大。

(三)技術及研發概況

1 本年度截至年報刊印日止投入之研發費用

本公司 99 年度之研究發展費用計 40,580 仟元，佔營收比例為 1.78%；100 年度截至年報刊印日止之研究發展費用計 12,674 仟元，佔營收比例為 1.78%。

2.本年度開發成功之技術或產品

AX-1612、SCO-3225C、STO-3225B、AX-2016。

(四)長、短期業務發展計劃

1.短期計畫概況

(1)行銷策略

- ①依市場及客戶特性，合理控制內、外銷比率及全球各地營業比重，以分散市場及匯兌風險。
- ②降低生產成本回饋顧客，同時嚴格控制品管、提升產品品質，使客戶安心及提供客戶迅速、親切的服務及溝通。
- ③依市場需求潛力設立代理及經銷據點，以利開發客源拓展市場。
- ④與策略性客戶結盟。

(2)生產政策

- ①將較低階之產品線移往大陸生產，以大幅降低成本。
- ②台灣則增加較先進設備，提升產品層次，同時輔以企業內部網路，提升資訊速度及管理時效，藉迅速、確實的資訊流通，提高效能及品質。

(3)產品開發方面

- ①積極與日本進行技術交流及移轉，提升整體技術水準。
- ②每年以營收 3% 左右之經費，培育技術人員，並透過與國內學術界及與技術單位合作合作方式，並引進高學歷技術研究人員，投入高頻元件之開發，以因應日後市場需求。

(4)營運規模及財務配合方向

在考量歷年來業績成長狀況及預估可能業績量下，其財務規劃將以營運資金及銀行融資予以支應。

2.長期計畫概況

(1)行銷策略

- ①建立國際行銷網路、強化行銷技術
- ②提供 OEM、ODM 方式服務客戶吸引歐、美、日等大廠。
- ③採策略聯盟方式，整合上、下游產品。

(2)生產政策

- ①引進先進技術及設備、提升工程技術能力。
- ②透過技術移轉，擴充生產基地，以供應電子及光學級晶片材料，掌握材料來源，原物料自給自足。
- ③汰舊換新、引進新設備，提升產品精密度。

(3)產品開發方面：

- ①擴大產品產能及市場佔有率。
- ②提供多樣化的產品滿足客戶需求。
- ③發展石英光學元件。

(4)營運規模及財務配合

本公司藉由股票上市提高公司之形象與知名度吸引優秀人才，並利用資本市場之籌資管道，擴展研發生產規模及強化行銷通路，並將公司經營成果回饋予員工與股東，增加員工對公司之向心力，達到股東權益極大化。

二、市場及產銷概況

(一)市場分析

1.主要商品(服務)之銷售(提供)地區

單位:新台幣仟元

年度	97 年度		98 年度		99 年度	
	金額	比重(%)	金額	比重(%)	金額	比重(%)
地區						
台灣地區	293,576	17.38	232,079	15.13	357,167	15.70
歐洲地區	179,409	10.62	150,820	9.83	192,919	8.48
亞洲地區(不含日本)	732,114	43.35	802,968	52.36	1,227,805	53.97
日本	359,509	21.28	232,379	15.15	275,743	12.12
美洲地區	122,486	7.25	114,133	7.44	217,709	9.57
其他	1,944	0.12	1,228	0.09	3,536	0.16
合計	1,689,038	100.00	1,533,607	100.00	2,274,879	100.00

2.市場佔有率

2010 年台灣 7 家上市櫃石英晶體公司營收排名依序為台灣晶技、加高電子、希華晶體科技、台灣嘉碩、泰藝電子、安基科技、宇加。本公司 2010 年營收為新台幣 22 億 7 仟萬元而合併營收為 26 億 3 仟萬元，估計占全球產值約 1.5% - 2% 之間，占台灣晶體產業總產值約 10%。

3.市場未來之供需狀況與成長性

(1)2011年石英元件成長動能持續

根據統計指出，在2010年時，手機、數位相機(DSC)、數位單眼相機(DSLR)等應用端的銷貨數量，均較2009年時出現成長。展望2011年，我們認為相機領域仍會維持穩定的年成長率，2011年石英元件的主要成長動能，則是來自平板電腦(Tablet PC)的大量出貨，智慧型手機(Smartphone)隨著功能持續增加，各家業者在設計內建的零組件時，也會增加總數量。

以2010年的數據來看，手機年成長幅度約在36%，展望2011年，我們認為仍有10%以上的成長空間。以石英元件以及微機電系統(MEMS)元件的配置來看，在手機中除了射頻(RF)、基頻(baseband)等需有石英元件提供MHz範圍的電壓控制，亦即溫度補償晶體振盪器(VC-TCXO)外，KHz的石英元件也不可或缺。至於智慧型手機中搭載3G或Wi-Fi模組已是基本配備，故多會採用1顆溫度補償石英晶體振盪器(Temperature Compensated Crystal Oscillator; TCXO)產品。

另外，在藍牙(bluetooth)以及相機模組端，也會用到2~3顆的石英元件。目前照相模組本身還需要配置光學濾波器，因此石英元件的使用量相當大。當然，手機業者也能透過多重時脈產生器等方式，來減少單一手機中的石英元件用量。值得注意的是，隨著蘋果(Apple)搭載加速度計(Accelerometer)後，目前動作感測器(Motion Sensor)幾乎成為智慧型手機的標準配備，因此也將成為帶動需求的來源。總計，1台智慧型手機中

至少會搭載6顆左右的石英元件以及感測元件，依照各家廠商設計不同，多則上看9~10顆，因為有些業者也會將e-campus等零組件納入設計中。

(2) 平板電腦新應用領域，需求可期

除了手機市場持續成長外，目前備受期待的應用領域則是平板電腦產品。預估平板電腦於2011年的出貨量，將會較2010年同期成長3倍之多。包含蘋果推出的iPad以及採用Android系統的三星電子(Samsung Electronics)、華碩、戴爾(Dell)、東芝(Toshiba)等，還有微軟(Microsoft)陣營的聯想與獨立OS的RIM等，總計30多家各大品牌業者均摩拳擦掌，積極搶攻此一領域。

與手機相較，搭載在平板電腦中的石英元件與感測元件大致相同，且為方便螺儀(Gyroscope)、磁力計等各式感測元件也都會納入。雖然目前相關軟體設備並不完善，但我們認為在2011年時，硬體設備已逐漸布局此領域，2012年時因應消費者期待，實際應用面的展現將更加完整。

(3) 朝小型化、精密化、多元化邁進

石英元件伴隨著人類生活已相當長的歷史，從早期應用於民生方面，如鐘錶，到近期的IT產業的成長賦與了石英元件全新的方向。由於電子產品功能不斷增加，所需求的頻率種類變多，尺寸日益縮小的趨勢下，石英原件也朝小型化、精密化、多元化邁進。在2010年智慧型手機高度成長的帶動之下，石英原件將持續樂觀的發展。而台灣雖在日本和中國兩強的競爭下，整體石英元件產業卻能脫穎而出，顯得更加欣欣向榮。

目前可攜式電子產品都走向輕薄短小，對於石英產業而言，同樣也面臨著微型化的發展壓力。這對石英元件產業是一個很大的衝擊，以目前主流尺寸3.2x2.5mm、2.5x2.0mm、2.0x1.6mm尺寸都極微小，而過往石英元件的製造都依賴機械研磨製程。然而，以傳統製程開發小型的石英元件，卻遭遇到很大的瓶頸。為了要讓石英晶體更小，同時還保有高精準度、高穩定度、高頻和低功耗等特性，因此將已在半導體獲得大幅運用的MEMS，導入至石英元件生產製程的QMEMS製程應用也因此誕生。

各項產品單位石英元件使用量

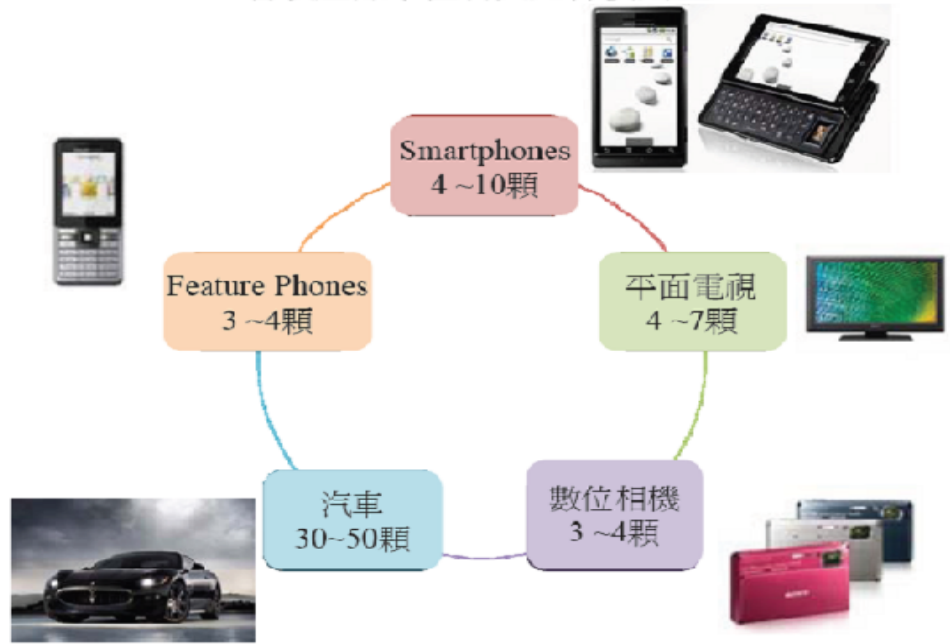

Source：拓璞產業研究所，2010/06

隨著產品薄型化趨勢，石英元件產品也逐漸朝小型化邁進。目前石英元件主要規格為3225，在智慧型手機帶動下，2520將逐漸成為市場主流，且2016的使用比例也持續增加，產品的薄度也逐漸精進，目前已發展到0.83公釐(mm)產品，例如：智慧卡(Smartcard)等產品，將是應用品項。

相較於智慧型手機以及平板電腦應用端出貨量持續成長，我們認為在2011年時，可攜式多媒體播放裝置(Portable Media Player；PMP)以及可攜式導航裝置(Personal Navigation Device；PND)等產品的年出貨量，將較2010年同期有微幅下滑。主要是因其相關產能將陸續被整合到智慧型手機中，侵蝕產品市場，使得出貨量見到萎縮。

(4)可攜式電子產品為應用主軸，車用電子未來看俏

電子產品走向行動化的趨勢將會越來越明顯。除了智慧行手機、Notebook持續蓬勃發展外，介於兩者之間的行動裝置如MID、電子書、平板電腦等將如雨後春筍般地出現，未來連家用設備也將朝向無限化發展。

以智慧型手機為例，其中往往配置多顆石英元件來提供功能正確的頻率：從最基本時脈及時間管理供能的核心元件的32.768KHz石英晶體元件，到為了GPS定位裝置獲取極微弱的1,575.42MHz 衛星頻率所採用的TCXO。用於負責處理其他功能如相機、Bluetooth、Wi-Fi、USB等，也需要配置至少一顆石英晶體，因此石英元件使用量相當大。此外手機廠商也能希望透過多重時脈產生器的方式，來減少手機中石英元件的用量。

在資訊與消費性領域，石英元件的數量與產值都在穩定成長中，原因是包

括Notebook、遊戲機、數位電視、數位相機等市場規模仍持續擴大中。另一個值得注意的市場是汽車用電子，如引擎晶片、電子收費系統、胎壓偵測、車用導航、溫度控制等，皆需使用數量不等的石英元件。在汽車控制電子化的潮流下，市場成長幅度極為快速，是僅次於通訊市場的石英元件成長需求來源。在未來環保趨勢下，隨著油電混合動力車輛與電子動力車輛在市場上的普及，也帶動了新形態的應用，如電池監控功能。

(5) QMEMS元件打開應用面

現階段，不光是智慧型手機搭載陀螺儀產品，平板電腦中也陸續見到蹤跡，在下游應用的帶動下，可預期2011年將是陀螺儀應用起飛的一年。以往在智慧型手機中多搭載矽製程的陀螺儀產品，我們期望隨著市場擴大，石英微機電系統(QMEMS)製程的陀螺儀將陸續打開應用面。由於採QMEMS製程的陀螺儀精準度較高，如遊戲等軟體則較適合石英晶體本身的物理及化學特性，在溫度變化時的頻率相當穩定且其硬度高，能進行精密加工製造，故QMEMS陀螺儀相較於其他製程的產品精確度高，且不易受到溫度影響而產生性能上的漂移。

整體2010年來看，石英元件產業的需求已走出2009年時金融風暴的影響。以目前終端應用的產品來看，我們認為2011年將會是個好年。除了上述的消費性電子領域的應用外，我們也十分看好汽車電子端的穩定發展。

石英元件的應用

項目	使用比重	主要產品
手持式產品	45%	Mobile, WLAN
影音產品	30%	DVD, DSC
通訊設備	15%	基地台, DSL
車用電子	5%	車用導航, 引擎晶片
其他	5%	NA

Source：拓璞產業研究所, 2010/06

舉凡電子產品都需要石英元件，從毫不起眼的計算機到隨身攜帶的手機都有其蹤影，為了能使這些產品能夠正常的工作，石英元件必須能提供出精確的時脈訊號，而這些訊號所容許的誤差，通常以ppm (Parts Per Million) 等級來表示其要求之精準率，一旦訊號出錯，輕則使系統產生錯亂，重則導致損毀等不可恢復之破壞。由此可知，精準、可靠的石英元件是讓電子產品穩定工作的一大前提。

圖一 石英元件之各項運用

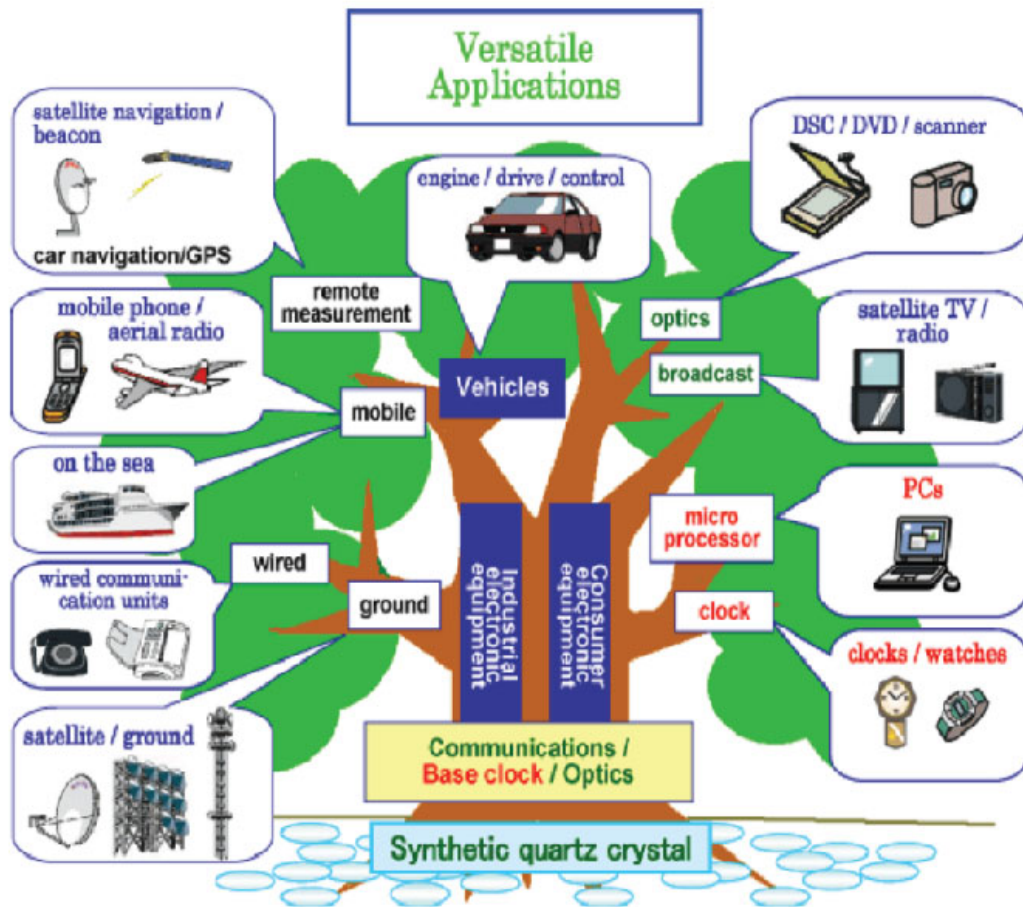

Source：日本石英工業協會，2010/06

由於每一項電子產品都需要搭配一至多顆石英元件，所產生的商機相當大。因此每年所需之產量達數百億顆，整體產值將由 2009年的28億美元成長至 2010年的 31億美元。而終端應用比重可分為五大類：手持式產品、影音產品、通訊設備、車用電子、與其他…。

近年來由於通訊產業的蓬勃發展，早已從人手一機轉為人手多機的情況，加上新興市場對於手機需求日益普及，配合Smartphone 近年來的高速成長，而Smartphone高度整合更多應用功能，例如內建Wi-Fi、AGPS等…，每一功能相對地平均需要搭配1~2顆的石英元件各提供個別所需之頻率，所以石英元件會隨著Smartphone而有加乘的成長，手機產業也因而成為石英元件應用比率最高和成長最快的應用層面。

4. 競爭利基及發展遠景之有利、不利因素與因應對策

(1) 競爭利基及優勢

① 核心技術優勢 (Core Technology):

擁有高性能長晶爐(Autoclave)及卓越長晶技術，高階產品所需原材晶棒(Quartz Bars)自給自足，充分掌握品質與交期。本公司結合日本希華與台灣希華 RD 團隊，經過多年研究發展已建立 1612 的量產能力。另，

以石英晶體為基材的微機電 (MEMS) 產品,已經廣泛應用於各種小型化可攜式電子產品,其中又以提供 RTC (Real Time Clock) 功能的低頻音叉式 (Tuning Fork) 表面貼裝 SMD 32.768KHz Crystal 為市場大宗,經過 2 年多來的努力,本公司已經成功設計出以微機電 (MEMS) 為核心技術的 32.768KHz TF 4115 & 3215 SMD Crystal 產品並著手進行 2012 Form Factor, 本公司計劃於 2011 年下半年量產。此類 MEMS 產品目前全球只有少數廠家有設計及量產能力,其中又以日廠 EPSON 執業界之牛耳,市占率幾達全球 7 成,其次是瑞士 Micro Crystal、日本 SII (Seiko Instrument Inc.)。

以上述 MEMS 技術為基礎,本公司計劃於 2011 年起,逐步將本公司產品線進一步延伸至:

■高頻基本波 (High Frequency Fundamental > 150MHz).

■超小型化 (Ultra-Miniature) AT Crystal (Form Factor < 2016)

■Gyro Sensor, 高精密度 Temperature Sensor & Pressure Sensor

②有利之市場發展趨勢 - 超小型 SMD 為產品主流,石英晶體需求比重持續提昇:

全球對於石英晶體頻率元器件的市場需求,持續朝著下列二大趨勢發展:

A. SMD 產品的比重持續提昇,且以超小型化 SMD 產品(3225、2520、2016、1612)為後續成長重心。

B. Crystal 的需求成長將持續高於 Oscillator。

上述市場需求的成長與轉換趨勢,將繼續相對有利於本公司的產品定位及市場競爭力。本公司自行生產高階石英晶棒,能充分掌握原材料供應。本公司歷年來的產品開發、市場定位及產能佈建都以超小型化 SMD 產品為主力。本公司在未來數年的產品佈局、產能規劃及市場行銷也都將以 SMD Xtal 為重點訴求。

(2)劣勢 (Weakness)

①市場過於集中於中國大陸及整體亞洲地區。公司對大陸地區的營收比重呈逐年上漲之趨勢,若加計台灣、東南亞、日本及韓國的銷售,在亞洲地區的銷售接近 2010 年全年度營收比重的七成。

②直接大客戶所佔營收比重仍有待進一步提昇。

③各類石英晶體產品市場價格於 2009 年下探至近年來谷底。雖然整體石英市場需求自 2010 年起呈現熱絡回溫,但仍無法使市場價格回昇。

④關鍵原物料表面貼裝陶瓷底座百分之百由日本京磁公司 (Kyocera) 提供,該物料之供應在 2009 年數度出現短缺及過長交期之現象,2010 年因短缺問題,產能無法提升,原物料受日本掌控難解。

⑤關鍵性原材料如 SMD Ceramic Package 及 OSC 所使用的 IC 仍掌握在少數日本大廠手中,價格數量及交期仍大多受制於供應商,由於這些原物料的採購一向都是以日幣計價,近年來日幣仍持續升值,原物料進口成本仍處於相對高檔,不利於產品毛利的提昇。

⑥AT High Frequency Fundamental Xtals (高頻基本波 100 - 200MHz) 及 Ultra-Miniature AT Crystal (< 2016) 的技術能力仍有待建立。公司應在落實 TF SMD 32.768KHz 音叉型 Crystal 技術後,儘速運用該

產品所建立的微機電技術 (MEMS)，儘速將公司的產品線拓展延伸至上述兩個尖端領域，藉以迎頭趕上日本先進大廠，切入利基市場。

- ⑦過去數年來衛星導航及定位 GPS 及 LBS (Location Based Service) 市場日益成熟壯大，相關產品的市場成長率在未來幾年內仍持續看好，而 GPS 產品所使用的 TCXO SMD 產品，均要求極高的頻率穩定度 (Short Term Stability)，在這方面的技術尚未能夠具體落實對應，雖見市場及商機，但尚無自有 TCXO 產品可以銷售。

(3)機會 (Opportunities)

石英晶體頻率元件，在可預見的未來，仍將廣泛應用於各種電子產品，不僅是電腦及其週邊產品、家電產品、多功能辦公室產品、遊戲機、數位相機更廣汎應用於無線通訊產品如 WLAN、藍芽、手機、GPS 等，其產品市場應用面既深且廣，尤其近年來個人可攜式 (Portable) 電子通訊產品 (手機)、娛樂 (GAME/遊戲機) 及儲存媒體 (USB 隨身碟) 的有眾市場急遽成長，更加速擴大整體石英晶體元件的市場需求規模。雖然已開發國家的市場成長已漸緩和，但開發中國家的成長力道源源而致，長期而看，全球市場整體需求規模仍持續看好，尤其是植基圍繞於個人無線通訊/資訊產品 (手機, PDA, Note-Book, Net-Book) 的應用上，將建構整合越來越多的功能 (藍芽, 相機, 衛星定位導航, 數位廣播接收, 行動上網, Webcam 等) 於單一產品上，這都將持續帶動推升整體市場的有效需求。

公司對台灣及亞洲地區 (大陸+東南亞) 的銷售總額比重，近年來持續上昇，預估此一成長趨勢在未來數年內仍將持續，國際大廠仍將繼續以亞洲 (大陸, 台灣, 東南亞) 地區為其產品生產或 OEM/ODM 代工基地，生產規模龐大的國際性 EMS/DMS 大廠，也將會繼續擴充其在亞洲地區的生產規模。本公司將繼續以接近主力市場的生產及行銷優勢，全力深耕此一優勢市場。

歐美及日本同業規模較小者，因不具規模競爭力，又受限於新世代超小型化產品技術及高投資門檻，致陸續退出市場或被合併。這將給予市場秩序重整的機會，並構建一比較健康的產業市場規模和生態。

大陸晶體廠商數量仍逐年增加，並已經在一定程度上成功跨入外觀及體積較大的低階 SMD 產品。然整體市場需求的趨勢，因小型化可攜式 (Portable) 個人通訊/資訊產品及其週邊影像、傳輸、網通及儲存產品的蓬勃發展，已加速導向超小型化 (Ultra-Miniature) 及高精密度 (High Precision) 高安定度 (High Stability) SMD 產品的需求，而這些高階產品的研發及製造生產技術門檻，仍然是大陸石英晶體業者難以跨越的。公司歷年來戮力於超小型化 SMD 產品的技術與產品開發，不僅成效卓著，而且已經佈建頗具競爭力之量產規模，將可持續在 SMD 產品市場領先大陸石英晶體業者。

(4)威脅 (Threats)

①新技術的威脅

A. 以矽 (Silicon) 為材料並藉由半導體 8 吋晶圓設備及技術來量產振盪器

(Oscillator)的技術，仍持續由美國 SiTime 推動中。雖然以矽材料的特性觀之，其在 Q (Quality Factor) 值方面遠遜於傳統的石英材質，但 SiTime 的 Oscillator 產品，確也能在一定程度上滿足頻率精密度要求較低的 50 ppm - 100 ppm 的應用範圍。雖然此一範圍的應用面不多，但傳統石英造業者必需持續嚴密關注 SiTime 公司在產品特性的進展及市場的反應。

B. 近年來可程式振盪器(Programmable Oscillator)產品以其能夠快速出貨的優勢，已經廣泛應用在少量多樣的市場，也有越來越多的 IC 設計公司投入開發可程式振盪器 (Programmable Oscillator) 所使用的 IC-Phase Link, Jet City Electronics, AKM, NPC。可程式振盪器乃是以 Programmable IC 結合單一頻率的 Crystal 晶片，經簡單的 Programming 步驟後，就可製造生產出 0.75M 至 200MHz 的 Oscillators. 為滿足特定客戶的需求，公司也已經推出可程式振盪器產品，雖然可程式振盪器的技術極限，目前仍無法達到傳統石英晶體元器件的優越性能，在量產成本上也尚未能夠取得優勢，但仍將持續密切注意此一產品在技術面及市場面的進展，充分掌握市場的脈動並據以為必要之因應。

②大陸廠商仍持續以低價優勢搶單低階產品市場，少數較具規模的大陸廠家挾其在地資本募集優勢，陸續佈建 SMD 產能，並已建立中低階 SMD 產品設計及量產能力，對台灣晶體廠商逐漸形成威脅。在未來數年內，此一情勢仍將持續，預計將對低階 SMD 產品的價格產生進一步市場價格壓力。

③高階及超小型化 SMD 產品所需的先進製程已經踏入半導體 MEMS (微機電) 的領域。此一高階領域之技術及市場，目前及未來數年仍將由少數日本石英同業大廠所主導。本公司雖然已踏入微機電 MEMS 領域，但尚未能夠達到量產目標良率，必需儘速提昇生產良率並且設法改善生產效率，降低製造成本，更進一步向下一代產品 2012 推進，期與日本大廠在產品線上並駕齊驅，才有機會在日本先進廠商強敵環繞之下，在此一重要戰略市場攫取一席之地。

(5) 因應對策

本公司將持續並且加速落實以下對策，以為必要之因應：

①持續投入研發人力及物力，積極開發超小型化 SMD 2016& 1612 產品，以充分掌握市場產品主流機。

②深耕微機電 MEMS 技術領域，加速導入低頻音叉式 TF SMD Crystal 的量產，儘速攫取此一有量利基市場，藉以擴大公司營收規模並且提昇獲利空間。進而以 TF MEMS 技術為基礎，將公司產品線擴展至高頻基本波(High Frequency Fundamental > 150MHz)及超小型化 AT-Cut 1612 等高階利基產品。

③加強與主要產業(手機, WLAN, 藍芽, WiMAX, GPS 等) IC 晶片供應商的關係，不僅在初期 IC 設計階段充分滿足其對石英晶體元件的規格要求；之後結合其 IC 銷售管道將本公司之石英晶體元件統合 Bundle 銷售給其終端客戶。

④加速耕耘全球 EMD & DMS 大廠，增加對其直接出貨比重，拉長訂單能見度並進一步提昇量產效益。

⑤與大陸石英晶體廠商策略聯盟，在低階產品上採取生產與銷售分離的策

略。將低階產品委由大陸晶體廠生產製造但由本公司督導確保產品品質並透過本公司已佈建之行銷網路，將產品銷售於全世界。

⑥與供應商建立及保持共存共榮良好合作夥伴關係，對於主要原物料則積極開拓新供應商來源。

(二)主要產品之重要用途及產製過程

1.產品之重要用途

產 品	用 途
石英晶體	應用於電腦、搖控玩具、TV GAME、無線電話，依外部尺寸分為49U、LP、UM-1、UM-5、SMD等。
石英濾波器	應用於呼叫器、無線電話、行動電話、極高頻(VHF)無線接收機。
石英振盪器	應用於無線電話、行動電話、衛星定位接收器、傳真機，依功能分為TCXO、VCXO、VC-TCXO等。
石英晶片	供應下游廠商作為振盪器之素材。

2.產品製造過程

(1)石英晶體、石英濾波器

前工程：

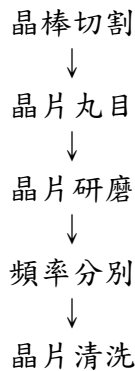

晶棒依設計需要以不同切割角度切成晶片，晶片再依不同規格以機械加工成圓形或長條型。成型後之晶片，經粗研磨、中研磨再精研磨達成預定設計之頻率範圍，經由自動頻率檢測機分別選出各種設計規格內之晶片，加以清洗後入庫。

後工程：

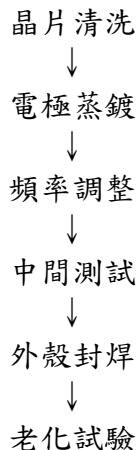

↓
成品檢驗出庫

晶片經清洗後，置入真空蒸鍍機，依設計鍍上銀電極面，再用頻率調整機以鍍銀之銀量來達到設定之頻率，經過中間檢查後，以電焊接封合基座及外殼，經過標準老化實驗後，由自動檢測機依客戶需求之規格檢查，並經由品管部門確認後入庫。

(2) 石英振盪器

基板 SMT 加工

↓
裝上石英晶體

↓
高低溫測試

↓
出 貨

依設計之補償電路，以 SMT 方式，著裝上必要之零組件後，接上石英晶體，再依客戶規格作高低溫測試，每顆振盪器均有完整之測試報告。

(三) 主要原料之供應狀況

原物料名稱	主要供應商名稱
晶片、晶棒	希華-日本、EMIRA、晶越科技
基座	希華-日本
覆蓋	希華-日本
IC	JRC、增你強

(四) 最近二年度占進(銷)貨總額百分之十以上之客戶名稱、金額、比例及其增減變動原因：

1. 最近二年度主要進貨廠商名單

單位：新台幣仟元

排名	98 年度				99 年度				100 年度截至前一季止			
	公司名稱	金額	佔全年度進貨淨額比率(%)	與公司之關係	公司名稱	金額	佔全年度進貨淨額比率(%)	與公司之關係	公司名稱	金額	佔全年度進貨淨額比率(%)	與公司之關係
1	希華-日本	491,930	47.84	本公司之子公司	希華-日本	780,024	51.66	本公司之子公司	希華-日本	208,765	57.37	本公司之子公司
2	希華-B.V.I	249,989	24.31	本公司之子公司	希華-B.V.I	365,679	24.22	本公司之子公司	希華-B.V.I	71,304	19.59	本公司之子公司
	小計	741,919	72.15		小計	1,145,703	75.88		小計	280,069	76.96	
	其他	286,449	27.85		其他	364,274	24.12		其他	83,860	23.04	
	進貨淨額	1,028,368	100.00		進貨淨額	1,509,977	100.00		進貨淨額	363,929	100	

本公司對希華日本進貨增加，主要係因本公司所須自日本進口之原物料決大部份由希華日本專責採購且因本公司營收大幅成長所致。

2.最近二年度主要銷貨客戶名單

單位：新台幣仟元

排名	98年度				99年度				100年度截至前一季止			
	公司名稱	金額	佔全年度銷貨淨額比率(%)	與公司之關係	公司名稱	金額	佔全年度銷貨淨額比率(%)	與公司人之關係	公司名稱	金額	佔全年度銷貨淨額比率(%)	與公司人之關係
1	希華-日本	210,513	13.73	本公司之子公司	希華-日本	232,483	10.22	本公司之子公司	甲客戶	72,723	14.20	無
	其他	1,323,094	86.27		其他	2,042,396	89.78		其他	439,337	85.80	
	銷貨淨額	1,533,607	100.00		銷貨淨額	2,274,879	100.00		銷貨淨額	512,060	100.00	

甲客戶為本公司新開發之客戶；希華-日本依然經營日本地區客戶，僅100年度截至前一季止銷售金額未達銷貨金額10%，而不予以列示。

(五)最近二年度生產量值

單位：仟個/新台幣仟元

年度 生產量值 主要商品	98年度			99年度		
	產能	產量	產值	產能	產量	產值
石英元件	216,360	170,681	1,056,593	304,000	267,522	1,525,178

(六)最近二年度銷售量值

單位：仟個/新台幣仟元

年度 銷售量值 主要商品	98年度				99年度			
	內銷		外銷		內銷		外銷	
	量	值	量	值	量	值	量	值
石英元件	30,543	232,079	204,298	1,301,528	64,052	357,167	310,524	1,917,712

三、最近二年度從業員工人數

年度		98年度	99年度	當年度截至100年4月30日
員 工 人 數	生產人員	293	330	332
	管理人員	121	117	121
	研發人員	37	38	36
	合計	451	485	489
平均年歲		34.26	35.14	34.94
平均服務年資		6.2	6.25	6.29
學歷分佈比率	博士	-	-	-
	碩士	1.55%	2.47%	2.45%
	大專	37.03%	36.7%	37.83%
	高中	56.98%	56.91%	56.03%
	高中以下	4.44%	3.92%	3.68%

四、環保支出資訊

- 1.最近年度及截至年報刊印日止，公司因污染環境所受損失及處分之總額、未來因應對策及可能之支出：無。
- 2.為使產品所含危害物質降低以符合歐盟環保指令 RoHS 之要求，公司除訂定及採行綠色設計管理及綠色採購管理之要求規格外製程亦能符合 RoHS 之規範，並已對所有供應商進行溝通、宣導，目前已達到產品全面符合歐盟 RoHS 指令之要求。
- 3.本公司於 2003 年通過 ISO14001 環境管理系統驗證，秉持「污染預防、持續改善」之原則，事業廢棄物產出量逐年降低，可回收、再利用之廢棄物比例逐年提高，各項排放檢測數據符合政府法規要求。並由原材料管控禁用或限用環境危害物質與國際大廠對於綠色生產及綠色產品的要求相符，於 2004 年通過 SONY 綠色夥伴(Green Partner)驗證。

五、勞資關係

(一)公司各項員工福利措施、進修、訓練、退休制度與其實施狀況，以及勞資間之協議與各項員工權益維護措施

1.員工福利措施

①醫療/保險

- a.勞工保險(依勞保規定)
- b.全民健康保險
- c.員工團體福利保險:保費由公司全額支付

②職工福利

為加強員工福利措施，增進員工福利，職委會對各項福利措施及活動的推動均不遺餘力，其內容如下：

- a.年節贈品及年終摸彩。
- b.員工結婚、生育、慶生補助。
- c.文康活動:

為鼓勵員工從事有益身心健康活動，舒緩工作壓力，每人每年約有 6,000 元之補助，參加公司所舉辦之各項文康活動。

d.急難慰問及補助:

本著互助、友愛之精神，在同事發生急難之時，表達職委會之關心，針對死亡、傷殘，訂有「急難慰問及補助辦法」。

2.進修、訓練

本公司訂定有員工訓練辦法，新進員工皆有職前訓練，正式員工依工作需求派遣員工參加廠外在職訓練、委託教育機構到廠代訓或由各部門教育訓練種子人員進行內部教育訓練等。99年度員工教育訓練之支出為161仟元，佔當年度營業收入比例為0.007%。

3.退休制度與其實施狀況

(1)本公司訂有員工退休辦法，自民國八十五年底起依勞動基準法規定設立勞工退休準備金監督委員會，每月按薪資總額一定比率提撥退休準備金，存入台灣銀行退休基金專戶。

(2)94年7月起依勞工退休金條例之規定，採確定提撥制。員工得選擇適用「勞動基準法」有關之退休金規定，或適用該條例之退休金制度並保留適用該條例前之工作年資。對適用該條例之員工，本公司每月負擔之員工退休金

提撥率，不得低於員工每月薪資百分之六。為選擇勞退新制之員工每月提撥退休金至勞保局員工退休金專戶。

4. 勞資間之協議與各項員工權益維護措施

本公司有關勞資互動之問題必事先與員工溝通、協調取得共識，員工亦可直接向主管反應個人意見，以達雙方溝通之效，促進勞資關係和諧，截至目前從未發生勞資糾紛。

(二)最近二年度及截至年報刊印日止，公司因勞資糾紛所遭受之損失，目前及未來可能發生之估計金額及因應措施：無。

六、重要契約

契約性質	當事人	契約起訖日期	主要內容	限制條款
聯合授信合約	主辦行：中華開發工業銀行	100年~105年	借款額度為新台幣12億元，為償還借款、購置設備及充實營運資金	註

註：於借款期間內，本公司應維持流動比率在150%以上、負債比率(總負債/總淨值)小於100%及未計利息費用、所得稅、折舊及攤銷前的利益除以利息費用之比率需大於等於三(以上計算財務比率之金額均係以合併財報之金額計算)；若本公司無法符合前述財務比率之財務限制，應依約定提前清償借款。

陸、財務概況

一、最近五年度簡明資產負債表、損益表、簽證會計師姓名及查核意見

(一)簡明資產負債表

單位：新台幣仟元

項目	年度	最近五年度財務資料					當年度截至100年3月31日財務資料(經會計師核閱)
		95年	96年	97年	98年	99年	
流動資產		1,051,982	1,103,876	1,110,383	1,082,825	1,339,927	1,432,041
基金及長期投資		873,548	944,740	1,134,208	920,587	885,915	846,408
固定資產		1,216,340	1,283,270	1,507,120	1,365,555	1,433,122	1,420,816
無形資產		12,906	13,856	4,618	4,633	386	386
其他資產		42,277	49,182	78,066	109,958	82,812	83,879
流動負債	分配前	702,178	402,626	357,604	336,685	455,599	492,904
	分配後	806,056	551,841	316,715	336,685	尚未分配	尚未分配
長期負債		206,276	177,508	590,114	576,232	469,850	451,175
其他負債		51,184	60,933	53,156	66,882	68,275	68,589
股本		1,111,748	1,356,066	1,362,980	1,431,220	1,557,185	1,574,491
資本公積		845,832	1,024,587	1,035,332	1,035,332	1,075,160	1,090,106
保留盈餘	分配前	288,017	353,670	337,482	-38,889	50,182	38,615
	分配後	133,974	204,455	228,444	-38,889	尚未分配	尚未分配
備供出售金融資產未實現損益		611	84	-	-	-	-
未認列為退休金成本之淨損失		-	-2,555	-	-6,922	-6,733	-6,733
累積換算調整數		-8,793	22,005	97,727	83,018	72,644	74,383
資產總額		3,197,053	3,394,924	3,834,395	3,483,558	3,742,162	3,783,530
負債總額	分配前	959,638	641,067	1,000,874	979,799	993,724	1,012,668
	分配後	1,063,516	790,282	959,985	979,799	尚未分配	尚未分配
股東權益總額	分配前	2,237,415	2,753,857	2,833,521	2,503,759	2,748,438	2,770,862
	分配後	2,133,537	2,604,642	2,724,483	2,503,759	尚未分配	尚未分配

註：上稱分配後數字，係依據次年度股東會決議之情形填列。

(二)簡明損益表

單位：新台幣仟元

項目	年度	最近五年度財務資料					當年度截至100年3月31日財務資料(經會計師核閱)
		95年	96年	97年	98年	99年	
營業收入		1,349,497	1,495,081	1,689,038	1,533,607	2,274,879	512,060
營業毛利		378,855	360,868	304,028	198,877	418,783	74,097
營業損益		225,914	195,854	91,785	12,821	205,756	21,413
營業外收入		47,117	147,223	120,872	23,179	11,451	14,341
營業外支出		41,114	94,988	93,697	334,967	153,953	45,479
繼續營業部門稅前損益		231,917	248,089	118,960	-298,967	63,254	-9,725

項目	年度	最近五年度財務資料					當年度截至100年3月31日財務資料 (經會計師核閱)
		95年	96年	97年	98年	99年	
繼續營業部門損益		196,556	219,686	133,026	-267,333	50,182	-11,566
停業部門損益		-	-	-	-	-	-
非常損益		-	-	-	-	-	-
會計原則變動之累積影響數		625	-	-	-	-	-
本期損益		197,181	219,686	133,026	-267,333	50,182	-11,566
每股盈餘 (單位：元)		1.63	1.62	0.93	-1.87	0.34	-0.07

註：每股盈餘係就已發行之普通股股數按加權平均法計算，其因盈餘或資本公積轉作資本而增加之股數，則追溯調整計算。

(三)最近五年度簽證會計師姓名及查核意見：

	95年度	96年度	97年度	98年度	99年度	當年度截至100年3月31日
簽證會計師	林鴻光 游朝堂	林鴻光 游朝堂	林鴻光 嚴文筆	林鴻光 嚴文筆	林鴻光 嚴文筆	林鴻光 嚴文筆
查核意見	修正式無保留意見	修正式無保留意見	無保留意見	無保留意見	無保留意見	保留式核閱報告

二、最近五年度財務分析

分析項目	年度	最近五年度財務分析					當年度截至100年3月31日(經會計師核閱)	
		95年	96年	97年	98年	99年		
財務結構(%)	負債占資產比率	30.01	18.88	26.10	28.13	26.55	26.77	
	長期資金占固定資產比率	200.91	228.43	227.16	225.55	224.56	226.77	
償債能力	流動比率(%)	149.82	274.17	310.51	321.61	294.10	290.53	
	速動比率(%)	111.32	207.65	235.05	223.29	196.22	192.6	
	利息保障倍數	19.99	26.44	6.38	-12.06	3.97	-1.54	
經營能力	應收款項週轉率(次)	3.46	3.32	3.66	3.16	4.25	3.79	
	平均收現日數	103	110	100	116	86	96	
	存貨週轉率(次)	3.64	4.24	5.02	4.46	4.79	3.79	
	應付款項週轉率(次)	8.11	8.36	13.21	10.61	11.54	9.62	
	平均銷貨日數	100	86	70	82	76	96	
	固定資產週轉率(次)	1.15	1.20	1.21	1.07	1.63	1.44	
	總資產週轉率(次)	0.43	0.45	0.47	0.42	0.63	0.54	
獲利能力	資產報酬率(%)	6.64	6.89	4.14	-6.84	1.88	-0.22	
	股東權益報酬率(%)	9.14	8.80	4.76	-10.02	1.91	-0.42	
	估實收資本比率(%)	營業利益	20.32	14.44	10.04	0.90	13.21	1.36
		稅前損益	20.86	18.29	8.73	-20.89	4.06	-0.62
	純益(損)率(%)	14.62	14.69	7.88	-17.43	2.21	-2.26	
每股盈餘(元)	1.63	1.62	0.93	-1.87	0.34	-0.07		

分析	項目	年度	最近五年度財務分析					當年度截至100年3月31日(經會計師核閱)
			95年	96年	97年	98年	99年	
現金流量	現金流量比率(%)		70.45	54.30	93.09	42	57.73	4.53
	現金流量允當比率(%)		59.43	61.31	58.53	74.84	66.94	45.26
	現金再投資比率(%)		15.25	3.49	4.69	2.53	6.13	0.51
槓桿度	營運槓桿度		1.08	1.10	1.13	2.34	1.08	1.21
	財務槓桿度		1.06	1.05	1.19	-1.27	1.12	1.22

請說明最近二年度各項財務比率變動超過20%之原因:

1. 99年利息保障倍數、應收帳款週轉率、固定資產週轉率、總資產週轉率、資產報酬率、股東權益報酬率、營業利益佔實收資本額比率、稅前純益佔實收資本額比率、純益率、每股盈餘及槓桿度較98年度上升變動率超過20%，係因99年因逢全球經濟復甦，營收及獲利成長所致。
2. 99年現金流量比率、現金再投資比率較98年上升變動率超過20%，係因前項因素致營運活動之現金流量增加所致。
3. 99年現金流量允當比率變動超過20%，係因99年(含)過去五年內之資本支出增加率高於營業活動現金流量增加率所致。

註1：上開財務資料均經會計師查核簽證。

註2：每股盈餘係就已發行之普通股股數按加權平均法計算，其因盈餘或資本公積轉作資本而增加之股數，則追溯調整計算。

分析	項目	年度	最近五年度合併財務分析					當年度截至100年3月31日(未經會計師核閱)	
			95年	96年	97年	98年	99年		
財務結構(%)	負債占資產比率		36.68	28.38	32.23	33.80	32.73	31.88	
	長期資金占固定資產比率		138.58	153.91	146.03	152.51	155.22	156.18	
償債能力	流動比率(%)		150.44	200.16	213.23	237.42	230.62	233.13	
	速動比率(%)		86.65	124.44	125.75	161.79	149.37	143.99	
	利息保障倍數		8.42	8.62	3.24	-8.69	2.41	-3.48	
經營能力	應收款項週轉率(次)		3.83	3.84	4.02	3.40	4.54	3.94	
	平均收現日數		95	95	91	107	80	93	
	存貨週轉率(次)		2.31	2.95	3.29	3.10	3.73	3.10	
	應付款項週轉率(次)		7.23	7.99	8.17	6.64	6.86	6.08	
	平均銷貨日數		158	124	111	118	98	118	
	固定資產週轉率(次)		0.97	1.03	0.99	0.79	1.19	1.08	
	總資產週轉率(次)		0.50	0.53	0.52	0.43	0.62	0.55	
獲利能力	資產報酬率(%)		5.72	4.92	3.13	-6.52	1.31	-0.53	
	股東權益報酬率(%)		8.39	6.53	3.55	-10.66	1.02	-0.95	
	佔實收資本比率(%)	營業利益		23.59	15.14	7.61	-7.83	7.77	-2.08
		稅前損益		21.57	15.47	6.34	-24.49	2.86	-1.66
	純益(損)率(%)		10.26	8.39	4.71	-16.53	1.09	-4.70	
	每股盈餘(元)		1.63	1.62	0.93	-1.87	0.34	-0.07	
現金流量	現金流量比率(%)		36.61	42.51	48.91	38.42	30.52	-2.28	
	現金流量允當比率(%)		50.62	97.71	88.43	104.43	84.85	29.56	
	現金再投資比率(%)		9.24	6.37	4.84	4.28	4.65	-0.34	

分析項目		最近五年度合併財務分析					當年度截至100年3月31日(未經會計師核閱)
		95年	96年	97年	98年	99年	
槓桿度	營運槓桿度	-	-	-	-	-	-
	財務槓桿度	1.14	1.15	-6.19	0.76	1.36	0.85

請說明最近二年度各項財務比率變動超過20%之原因:

1. 99年利息保障倍數、應收帳款週轉率、存貨週轉率、固定資產週轉率、總資產週轉率、資產報酬率、股東權益報酬率、營業利益佔實收資本額比率、稅前純益佔實收資本額比率、純益率、每股盈餘及槓桿度較98年度上升變動率超過20%，係因99年因逢全球經濟復甦，營收及獲利成長所致。
2. 99年現金流量比率較98年變動率超過20%，係因合併個體為因應營收成長及一年內到期之長期負債增加，致流動負債增加率大於營業活動現金流量之增加率所致。

註1：除100年第一季合併財務分析係以本公司編製之合併財務報表計算，其餘上開財務資料均經會計師查核簽證。

註2：每股盈餘係就已發行之普通股股數按加權平均法計算，其因盈餘或資本公積轉作資本而增加之股數，則追溯調整計算。

分析項目之計算公式如下：

1. 財務結構

(1) 負債占資產比率 = 負債總額 / 資產總額

(2) 長期資金占固定資產比率 = (股東權益淨額 + 長期負債) / 固定資產淨額

2. 償債能力

(1) 流動比率 = 流動資產 / 流動負債

(2) 速動比率 = (流動資產 - 存貨 - 預付費用) / 流動負債

(3) 利息保障倍數 = 所得稅及利息費用前純益 / 本期利息支出

3. 經營能力

(1) 應收款項 (包括應收帳款與因營業而產生之應收票據) 週轉率

= 銷貨淨額 / 各期平均應收款項 (包括應收帳款與因營業而產生之應收票據) 餘額

(2) 平均收現日數 = 365 / 應收款項週轉率

(3) 存貨週轉率 = 銷貨成本 / 平均存貨額

(4) 應付款項 (包括應付帳款與因營業而產生之應付票據) 週轉率

= 銷貨成本 / 各期平均應付款項 (包括應付帳款與因營業而產生之應付票據) 餘額

(5) 平均銷貨日數 = 365 / 存貨週轉率

(6) 固定資產週轉率 = 銷貨淨額 / 固定資產淨額

(7) 總資產週轉率 = 銷貨淨額 / 資產總額

4. 獲利能力

(1) 資產報酬率 = (稅後損益 + 利息費用 × (1 - 稅率)) / 平均資產總額

(2) 股東權益報酬率 = 稅後損益 / 平均股東權益淨額

(3) 純益率 = 稅後損益 / 銷貨淨額

(4) 每股盈餘 = (稅後淨利 - 特別股股利) / 加權平均已發行股數

5. 現金流量

(1) 現金流量比率 = 營業活動淨現金流量 / 流動負債

(2) 淨現金流量允當比率 = 最近五年度營業活動淨現金流量 / 最近五年度 (資本支出 + 存貨增加額 + 現金股利)

(3)現金再投資比率＝（營業活動淨現金流量－現金股利）／（固定資產毛額＋長期投資＋其他資產＋營運資金）

6.槓桿度

(1)營運槓桿度＝（營業收入淨額－變動營業成本及費用）／營業利益

(2)財務槓桿度＝營業利益／（營業利益－利息費用）

三、最近年度財務報告之監察人審查報告：請參閱年報第 63 頁。

四、最近年度財務報表：請參閱年報第 66 頁。

五、最近年度經會計師查核簽證之母子公司合併財務報表：請參閱年報第 119 頁。

六、公司及其關係企業最近年度及截至年報刊印日止，發生財務週轉困難之情事：無此情形。

監察人查核報告書

茲准

董事會造送本公司九十九年度營業報告書、財務報表及盈餘分配表等，其中九十九年度財務報告已委請安永聯合會計師事務所林鴻光及嚴文筆會計師查核簽證完竣提出查核報告書，經本監察人審查認為尚無不合，爰依公司法第二一九條規定，繕具報告。敬請 鑒核。

此 致

本公司一百年股東常會

監察人 林敏逸

中 華 民 國 一 百 年 三 月 十 七 日

監察人查核報告書

茲准

董事會造送本公司九十九年度營業報告書、財務報表及盈餘分配表等，其中九十九年度財務報告已委請安永聯合會計師事務所林鴻光及嚴文筆會計師查核簽證完竣提出查核報告書，經本監察人審查認為尚無不合，爰依公司法第二一九條規定，繕具報告。敬請 鑒核。

此 致

本公司一百年股東常會

監察人 廖本林

中 華 民 國 一 百 年 三 月 二 十 五 日

監察人查核報告書

董事會造送本公司九十九年度營業報告書、財務報表及盈餘分配表等，其中九十九年度財務報告已委請安永聯合會計師事務所林鴻光及嚴文筆會計師查核簽證完竣提出查核報告書，經本監察人審查認為尚無不合，爰依公司法第二一九條規定，繕具報告。敬請 鑒核。

此 致

本公司一百年股東常會

監察人 紀志毅

中 華 民 國 一 百 年 三 月 十 七 日

華晶體科技股份有限公司

會計師查核報告

希華晶體科技股份有限公司民國九十九年十二月三十一日及民國九十八年十二月三十一日之資產負債表，暨民國九十九年一月一日至十二月三十一日及民國九十八年一月一日至十二月三十一日之損益表、股東權益變動表及現金流量表，業經本會計師查核竣事。上開財務報表之編製係管理階層之責任，本會計師之責任則為根據查核結果對上開財務報表表示意見。

本會計師係依照會計師查核簽證財務報表規則暨一般公認審計準則規劃並執行查核工作，以合理確信財務報表有無重大不實表達。此項查核工作包括以抽查方式獲取財務報表所列金額及所揭露事項之查核證據、評估管理階層編製財務報表所採用之會計原則及所作之重大會計估計，暨評估財務報表整體之表達。本會計師相信此項查核工作可對所表示之意見提供合理之依據。

依本會計師之意見，第一段所述之財務報表在所有重大方面係依照商業會計法及商業會計處理準則中與財務會計準則相關之規定、證券發行人財務報告編製準則暨一般公認會計原則編製，足以允當表達希華晶體科技股份有限公司民國九十九年十二月三十一日及民國九十八年十二月三十一日之財務狀況，暨民國九十九年一月一日至十二月三十一日及民國九十八年一月一日至十二月三十一日之經營成果與現金流量。

希華晶體科技股份有限公司已編製民國九十九年度及九十八年度之合併財務報表，並經本會計師出具無保留意見之查核報告在案，備供參考。

此 致

希華晶體科技股份有限公司 公鑒

安永聯合會計師事務所
證期會核准辦理公開發行公司財務報告
查核簽證文號：(90)台財證(六)第100690號
(87)台財證(六)第 65314號

林 鴻 光

會計師：

嚴 文 筆

中華民國一〇〇年三月十一日

希華晶體科技股份有限公司

資產負債表

民國九十九年及九十八年十二月三十一日
(金額除另予註明外，均以新台幣仟元為單位)

代碼	資 產 會 計 科 目	附 註	九十九年十二月三十一日		九十八年十二月三十一日	
			金 額	%	金 額	%
	流動資產					
1100	現金及約當現金	二及四.1	\$319,573	8.54	\$171,075	4.91
1310	公平價值變動列入損益之金融資產	二及四.2	-	-	507	0.02
1120	應收票據	二	9,470	0.25	9,102	0.26
1140	應收帳款淨額	二及四.3	455,318	12.17	430,250	12.35
1150	應收帳款-關係人	二及四.3及五	69,109	1.85	97,297	2.79
1210	存貨淨額	二及四.4	444,704	11.88	329,772	9.47
1286	遞延所得稅資產-流動	二及四.18	23,420	0.63	18,988	0.55
1280	其他流動資產		18,333	0.49	25,834	0.74
11XX	流動資產小計		<u>1,339,927</u>	<u>35.81</u>	<u>1,082,825</u>	<u>31.09</u>
	基金及投資					
1421	採權益法之長期投資	二及四.5	857,630	22.92	890,302	25.56
1481	以成本衡量之金融資產-非流動	二及四.6	28,285	0.75	30,285	0.87
14XX	基金及投資小計		<u>885,915</u>	<u>23.67</u>	<u>920,587</u>	<u>26.43</u>
	固定資產	二及四.7及六				
	成本：					
1501	土地		307,049	8.21	307,049	8.81
1521	房屋及建築		369,993	9.89	325,721	9.35
1531	機器設備		1,568,116	41.90	1,398,811	40.15
1551	運輸設備		1,247	0.03	1,247	0.04
1561	辦公設備		7,466	0.20	7,401	0.21
1681	什項設備		139,262	3.72	137,476	3.95
15X1	成本合計		<u>2,393,133</u>	<u>63.95</u>	<u>2,177,705</u>	<u>62.51</u>
15X9	減：累積折舊		(1,003,867)	(26.83)	(826,742)	(23.73)
1670	加：預付設備款		43,856	1.17	14,592	0.42
15XX	固定資產淨額		<u>1,433,122</u>	<u>38.29</u>	<u>1,365,555</u>	<u>39.20</u>
17XX	無形資產					
1770	遞延退休金成本	四.12	386	0.01	4,633	0.13
	其他資產					
1810	閒置資產	二及四.8	-	-	26,925	0.77
1820	存出保證金		4,033	0.11	1,670	0.05
1830	遞延費用	二	19,274	0.52	15,807	0.45
1860	遞延所得稅資產-非流動	二及四.17	56,437	1.51	62,065	1.78
1880	遞延借項-聯屬公司間損失	二及五	3,068	0.08	3,491	0.10
18XX	其他資產小計		<u>82,812</u>	<u>2.22</u>	<u>109,958</u>	<u>3.15</u>
1XXX	資產總計		<u>\$3,742,162</u>	<u>100.00</u>	<u>\$3,483,558</u>	<u>100.00</u>

(請參閱財務報表附註)

董事長：

經理人：

67

會計主管：

希華晶體科技股份有限公司

資產負債表

民國九十九年及九十八年十二月三十一日
(金額除另予註明外，均以新台幣仟元為單位)

負債及股東權益			九十九年十二月三十一日		九十八年十二月三十一日	
代碼	會計科目	附註	金額	%	金額	%
	流動負債					
2120	應付票據		\$88	-	\$945	0.03
2140	應付帳款		41,020	1.10	50,158	1.44
2150	應付帳款-關係人	五	109,294	2.92	120,169	3.45
2160	應付所得稅		14,460	0.39	7,809	0.22
2170	應付費用	四.9	81,100	2.17	62,607	1.80
2180	公平價值變動認列為損益之 金融負債-流動		40,621	1.08	-	-
2228	其他應付款		15,588	0.41	22,757	0.65
2271	一年內到期應付公司債	二及四.10	84,236	2.25	-	-
2272	一年內到期長期借款	四.11	67,725	1.81	68,808	1.98
2280	其他流動負債		1,467	0.04	3,432	0.10
21XX	流動負債合計		455,599	12.17	336,685	9.67
	長期負債					
2400	公平價值變動認列為損益之 金融負債-非流動	二及四.10	-	-	76,467	2.20
2410	應付公司債	二及四.10	-	-	223,790	6.42
2420	長期借款	四.11	469,850	12.56	275,975	7.92
24XX	長期負債小計		469,850	12.56	576,232	16.54
	其他負債					
2810	應計退休金負債	二及四.12	64,241	1.71	62,026	1.78
2881	遞延貸項-聯屬公司間利益	二及五	4,034	0.11	4,269	0.12
2888	其他負債-其他	二及四.5	-	-	587	0.02
28XX	其他負債合計		68,275	1.82	66,882	1.92
2XXX	負債總計		993,724	26.55	979,799	28.13
31XX	股本					
8561	普通股股本	四.13	1,547,219	41.35	1,431,129	41.08
3130	債券換股權利證書		9,966	0.27	-	-
3140	預收股本	四.14	-	-	91	-
31XX	股本小計		1,557,185	41.62	1,431,220	41.08
	資本公積	四.15				
=SUM	股本溢價		695,997	18.60	708,265	20.33
3213	轉換公司債轉換溢價		375,488	10.03	324,918	9.33
3260	長期投資		3,675	0.10	2,149	0.06
32XX	資本公積小計		1,075,160	28.73	1,035,332	29.72
	保留盈餘					
3310	法定盈餘公積	二	-	-	127,121	3.65
3320	特別盈餘公積	二	-	-	11,956	0.34
3350	未分配盈餘	四.16	50,182	1.34	(177,966)	(5.11)
33XX	保留盈餘小計		50,182	1.34	(38,889)	(1.12)
	股東權益其他調整項目					
3420	累積換算調整數	二	72,644	1.94	83,018	2.39
3430	未認列為退休金成本之淨損失	二及四.12	(6,733)	(0.18)	(6,922)	(0.20)
34XX	股東權益其他調整項目小計		65,911	1.76	76,096	2.19
3XXX	股東權益總計		2,748,438	73.45	2,503,759	71.87
	負債及股東權益總計		\$3,742,162	100.00	\$3,483,558	100.00

(請參閱財務報表附註)

董事長：

經理人：

68

會計主管：

希華晶體科技股份有限公司

損益表

民國九十九年及九十八年一月一日至十二月三十一日

(金額除每股盈餘外，均以新台幣仟元為單位)

代碼	項 目	附 註	九十九年度		九十八年度	
			金 額	%	金 額	%
4000	營業收入					
4110	銷貨收入	二	\$2,288,466	100.60	\$1,544,665	100.72
4170	減：銷貨退回		(8,866)	(0.39)	(7,661)	(0.50)
4190	銷貨折讓		(4,721)	(0.21)	(3,397)	(0.22)
4100	營業收入淨額		2,274,879	100.00	1,533,607	100.00
5000	營業成本					
5110	銷貨成本	四.20	(1,856,096)	(81.59)	(1,334,730)	(87.03)
5910	營業毛利		418,783	18.41	198,877	12.97
6000	營業費用	四.20				
6100	推銷費用		(100,106)	(4.40)	(81,436)	(5.31)
6200	管理及總務費用		(72,341)	(3.18)	(66,017)	(4.30)
6300	研究發展費用		(40,580)	(1.78)	(38,603)	(2.52)
	營業費用合計		(213,027)	(9.36)	(186,056)	(12.13)
6900	營業淨利		205,756	9.05	12,821	0.84
7100	營業外收入及利益					
7110	利息收入		144	0.01	828	0.05
7122	股利收入		-	-	3	-
7130	處分固定資產利益		286	0.01	140	0.01
7140	處分投資利益		82	-	28	-
7310	金融資產評價利益	二	-	-	428	0.03
7480	什項收入		10,939	0.48	21,752	1.42
	營業外收入及利益合計		11,451	0.50	23,179	1.51
7500	營業外費用及損失					
7510	利息費用		(21,300)	(0.94)	(22,886)	(1.49)
7521	採權益法認列之投資損失	二及四.5	(75,799)	(3.33)	(153,961)	(10.04)
7522	其他投資損失		-	-	(3,650)	(0.24)
7530	處分固定資產損失	二	(2,540)	(0.11)	(755)	(0.05)
7560	兌換損失	二	(37,640)	(1.65)	(4,087)	(0.27)
7630	減損損失		(571)	(0.03)	(103,791)	(6.77)
7640	金融資產評價損失	二	(384)	(0.02)	-	-
7650	金融負債評價損失	二	(13,003)	(0.57)	(45,167)	(2.95)
7880	其他損失		(2,716)	(0.12)	(670)	(0.04)
	營業外費用及損失合計		(153,953)	(6.77)	(334,967)	(21.85)
7900	繼續營業部門稅前淨利(損)		63,254	2.78	(298,967)	(19.49)
8110	所得稅費用(利益)	二及四.18	(13,072)	(0.57)	31,634	2.06
9600	本期淨利(損)		\$50,182	2.21	\$(267,333)	(17.43)
	普通股每股盈餘(元)	二及四.19				
			稅前	稅後	稅前	稅後
9900	基本每股盈餘(虧損)		\$0.43	\$0.34	\$(2.09)	\$(1.87)
9850	稀釋每股盈餘(虧損)		\$0.43	\$0.34	\$(2.09)	\$(1.87)

(請參閱財務報表附註)

董事長：

經理人：

會計主管：

奇華晶體科技股份有限公司

股東權益變動表

民國九十九年及九十八年一月一日至十二月三十一日
(金額除另予註明外，均以新台幣千元為單位)

項	日	附註	股本	債券換股權利證書	預收股本	資本公積			保留盈餘			累積計算調整數	未認列為退休金成本之淨損失	合計
						股票溢價	轉換公司債 轉帳溢價	長期投資	法定公積	特別盈餘公積	未分配盈餘			
民國九十八年一月一日餘額		①.16	\$1,962,980	\$ -	\$ -	\$708,265	\$324,918	\$2,149	\$113,819	\$11,956	\$211,707	\$97,727		\$2,833,521
民國九十七年度盈餘分配：(註)														
提列法定公積									13,302		(13,302)			-
盈餘轉增資			88,149								(88,149)			-
發放現金股利					91						(40,889)			(40,889)
預休行使員工認股權		①.14												91
民國九十八年度淨損		①.5									(267,333)			(267,333)
長期股權投資換算調整數		①.12										(14,709)		(14,709)
未認列為退休金成本之淨損失													(6,922)	(6,922)
併供出售金融資產未實現損益調整數														-
民國九十八年十二月三十一日餘額			1,431,129	-	91	708,265	324,918	2,149	127,121	11,956	(177,966)	83,018	(6,922)	2,503,759
民國九十八年編制虧損：														
法定盈餘公積備補虧損		①.16							(127,121)					-
特別盈餘公積轉回										(11,956)				-
資本公積備補虧損					(91)		(26,593)							-
員工行使認股權			63			28								-
應付公司債轉帳普通股			116,027				68,602							184,629
行使債券換股權利證書				9,966			8,561							18,527
民國九十九年度淨利		①.5									50,132			50,132
長期股權投資換算調整數		①.12										(10,374)		(10,374)
未認列為退休金成本之淨損失													189	189
未依持股比例認購長期股權投資								1,526						1,526
民國九十九年十二月三十一日餘額			\$1,547,219	\$9,966	\$ -	\$695,997	\$375,438	\$3,675	\$ -	\$ -	\$50,132	\$72,644	\$(6,733)	\$2,743,438

註：盈餘調整\$2,394及員工紅利\$5,987已於損益表中扣除。(請參閱財務報表附註)

董事長：

經理人：

會計主管：

希華晶體科技股份有限公司

現金流量表

民國九十九年及九十八年一月一日至十二月三十一日

(金額除另予註明外，均以新台幣仟元為單位)

項 目	附註	九十九年度	九十八年度
營業活動之現金流量：			
本期淨利(損)		\$50,182	\$(267,333)
調整項目：			
應付公司債折價攤銷		14,753	16,700
折舊費用(含其他損失)		193,777	185,661
各項攤提		14,382	10,583
存貨跌價損失		10,722	6,933
處分固定資產淨損失		2,254	615
處份閒置資產利益(帳列其他收入)		(1,341)	-
收到採權益法被投資公司現金股利		1,313	-
依權益法認列投資損失		75,799	153,961
處分投資利益淨額		(82)	(28)
其他投資損失		-	3,650
金融資產評價損失(利益)淨額		384	(428)
減損損失		571	103,791
金融負債評價損失		13,003	45,167
公平價值變動列入損益之金融資產減少		205	28
應收票據減少(增加)		(368)	28,356
應收帳款增加		(25,068)	(121,712)
應收帳款-關係人帳款減少(增加)		28,188	(8,670)
其他應收款減少(增加)		(330)	2,142
存貨增加		(125,654)	(68,395)
其他流動資產減少(增加)		7,831	(15,730)
遞延所得稅資產減少(增加)		2,634	(34,524)
應付票據減少		(857)	(9)
應付帳款增加(減少)		(9,138)	30,741
應付帳款-關係人帳款增加(減少)		(10,875)	60,220
應付所得稅增加(減少)		6,651	(4,186)
應付費用增加		18,493	14,704
其他流動負債減少		(10,484)	(6,579)
應計退休金負債增加		6,651	5,192
其他負債增加(減少)		(587)	587
營業活動之淨現金流入		<u>263,009</u>	<u>141,437</u>
(接次頁)			

(請參閱財務報表附註)

董事長：

經理人：

會計主管：

希華晶體科技股份有限公司

現金流量表(續)

民國九十九年及九十八年一月一日至十二月三十一日

(金額除另予註明外，均以新台幣仟元為單位)

項 目	附註	九十九年度	九十八年度
(承前頁)			
投資活動之現金流量：			
採權益法之長期股權投資增加		(55,297)	(55,775)
以成本衡量之金融資產-非流動減少(增加)		2,000	(3,000)
出售閒置資產價款		28,205	-
出售固定資產價款		311	3,284
購置固定資產		(262,310)	(66,521)
遞延費用增加		(17,849)	(7,167)
存出保證金減少(增加)		(2,363)	1,994
存入保證金增加		-	(133)
投資活動之淨現金流出		<u>(307,303)</u>	<u>(127,318)</u>
融資活動之現金流量：			
長短期銀行借款增加(減少)		192,792	(132,323)
預收股本		-	91
發放現金股利		-	(40,889)
可轉換公司債贖回		-	(49,239)
融資活動之淨現金流入(出)		<u>192,792</u>	<u>(222,360)</u>
本期現金及約當現金增加(減少)數		148,498	(208,241)
期初現金及約當現金餘額		171,075	379,316
期末現金及約當現金餘額	四.1	<u>\$319,573</u>	<u>\$171,075</u>
現金流量資訊之補充揭露：			
本期支付利息(不含資本化之利息)		<u>\$6,543</u>	<u>\$6,544</u>
本期支付所得稅		<u>\$3,787</u>	<u>\$7,837</u>
不影響現金流量之投資及融資活動			
一年內到期之長期負債		<u>\$67,725</u>	<u>\$68,808</u>
一年內到期之應付公司債		<u>\$84,236</u>	<u>\$ -</u>
盈餘轉增資		<u>\$ -</u>	<u>\$68,149</u>
可轉換公司債轉換股本及資本公積		<u>\$203,156</u>	<u>\$ -</u>
部分影響現金流量資訊之補充揭露：			
固定資產本期增加數		\$263,660	\$56,524
期初應付設備款		10,286	20,283
期末應付設備款		(11,636)	(10,286)
支付現金		<u>\$262,310</u>	<u>\$66,521</u>

(請參閱財務報表附註)

董事長：

經理人：

會計主管：

希華晶體科技股份有限公司

財務報表附註

民國九十九年十二月三十一日
及九十八年十二月三十一日

(金額除另予註明外，均以新台幣仟元為單位)

一、公司沿革

本公司成立於民國七十七年一月，以經營石英晶體震盪器、濾波器之製造、加工及買賣為主要業務。民國八十六年六月為因應未來籌資管道多元化需求，並經證券主管機關之同意而完成補辦股票公開發行程序。民國八十七年因擴大產能首度向海外投資，並於投資之當地政府完成設立登記，分別成立 SIWARD Crystal Technology(s) Pte Ltd. (希華晶體科技股份有限公司(新加坡))、希華石英晶體(東莞)有限公司(中國大陸廣東省東莞市)及 SIWARD Enterprise Inc. (英屬維爾京群島商希華股份有限公司)等三家轉投資公司，民國八十九年三月為取得高階石英產品技術及跨足日本石英產品市場，因而投資 SIWARD Technology Co., Ltd. (希華科技股份有限公司(日本山形縣))。本公司股票於民國八十八年十二月四日於櫃檯買賣中心掛牌，民國九十年六月向台灣證券交易所提出股票上市買賣申請，並經核准於民國九十年九月十七日正式掛牌上市。

本公司於民國九十九年十二月三十一日及民國九十八年十二月三十一日之員工人數分別為487人及455人。

二、重要會計政策之彙總說明

本財務報表係依照商業會計法、商業會計處理準則中與財務會計準則相關之規定、證券發行人財務報告編製準則及一般公認會計原則編製。重要會計政策彙總說明如下：

1. 現金及約當現金

係指庫存現金、活期存款、支票存款、可隨時解約之定期存款、可轉讓定期存單及隨時可轉換成定額現金且即將到期而其利率變動對其價值影響甚少之短期投資，按取得成本入帳及評估，至於處分成本則採個別辨認法。

2. 外幣交易

- (1) 本公司之交易事項以新台幣為記帳單位，以外幣為基準之交易係以交易發生日之即期匯率作為入帳之基礎。
- (2) 交易發生日與結清日係在同一會計期間時，結清金額與帳載金額間之兌換差額屬當期兌換損益。
- (3) 交易發生日與結清日分屬不同會計期間時，以外幣為基準之資產或負債，於資產負債表日按該日即期匯率重新換算後之金額，與發生日之原帳載金額間之兌換差額屬兌換損益，列為當期損益。
- (4) 按權益法評價之被投資公司外幣財務報表之資產及負債科目，均按資產負債表日之匯率換算；股東權益中除期初保留盈餘以上期期末換算後之餘額結轉外，其餘均按歷史匯率換算；股利按宣告日之匯率換算；損益科目按加權平均匯率換算。外幣財務報表換算所產生之兌換差額單獨列示於股東權益項下，俟出售被投資公司股權投資或被投資公司實施清算時併入損益計算。

3. 金融資產及金融負債

本公司依財務會計準則公報第三十四號「金融商品之會計處理準則」及證券發行人財務報告編製準則之規定將金融資產分類為公平價值變動列入損益之金融資產、持有至到期日之投資、避險之衍生性金融資產、無活絡市場之債券投資及備供出售之金融資產等類。金融資產於原始認列時以公平價值衡量，但非以公平價值衡量且公平價值變動認列為損益之金融資產，尚應加計取得或發行之交易成本。金融負債分為公平價值變動列入損益之金融負債、避險之衍生性金融負債及以成本衡量之金融負債。

本公司依慣例交易購買或出售之金融資產，採交易日（即本公司決定購買或出售金融資產的日期）會計處理，慣例交易係指一項金融資產之購買或出售，其資產之交付期間係在市場慣例或法令規定之期間內者。

(1) 公平價值變動列入損益之金融資產

屬此類別之金融資產，於續後評價時，概以公平價值衡量且公平價值變動認列於損益表。並分為交易目的之金融資產及指定公平價值變動列入損益之金融資產兩類。

所稱公平價值，在上市櫃股票或存記憑證，係指資產負債表日之收盤價。開放型基金之公平價值則係指資產負債表日該基金之淨資產價值。

此類金融資產除衍生性金融商品及原始認列即指定公平價值變動列入損益之金融商品不得重分類為其他類別之金融商品外，交易目的金融商品如不再以短期出售為目的且符合下列情況之一者可重分類：

- ①符合放款及應收款定義者，且公司有意圖及能力持有該金融資產至可預見之未來或到期日，得重分類為其他類別金融資產。
- ②不符合放款及應收款定義者，僅於極少情況下方得重分類為其他類別金融商品。

前述之重分類，以重分類日之公平價值作為重分類日之新成本或攤銷後成本，原已認列之相關損益不予迴轉。

原來非屬於此類之金融商品續後不得重分類為此類。

(2) 以成本衡量之金融資產

無法可靠衡量公平價值之權益商品投資，以原始認列之成本衡量。若有減損之客觀證據，則認列減損損失，此減損損失不予迴轉。

(3) 備供出售之金融資產

備供出售之金融資產係指指定為備供出售，或非屬前述二類金融資產之非衍生性金融資產。備供出售之金融資產續後評價係以公平價值衡量，其公平價值變動造成之利益或損失，除減損損失及貨幣性金融資產外幣兌換損益外，於除列前認列為股東權益調整項目，備供出售之金融資產除列時，將累積之利益或損失列入當期損益。

此類金融資產若符合放款及應收款之定義，且公司有意圖及能力持有該金融資產至可預見之未來或到期日，得重分類為無活絡市場之債券投資。重分類時，以重分類日之公平價值作為重分類日之新成本或攤銷後成本，原已認列為業主權益調整項目之相關損益則分期攤銷為當期損益。

4. 金融資產及負債之除列

(1) 金融資產

本公司對於構成金融資產或部分金融資產之合約權利喪失控制時，即除列該金融資產或部分金融資產。當本公司移轉全部或部分金融資產且放棄對金融資產之控制時，於交換所收取對價之範圍內視為出售。

當金融資產之移轉未符合喪失控制之條件時，本公司則視該移轉交易為擔保借款，再取得資產之權利非屬衍生性金融商品。

(2) 金融負債

本公司之金融負債於合約規定之義務解除、取消或到期而使金融負債消滅時，除列全部或部分金融負債。

當本公司自相同債權人以幾乎不相同條件交換既有之金融負債，或對既有負債條件進行大幅修改，並同時承擔新金融負債，該種交換或修改視為除列既有負債並同時認列新負債，差額計入當期損益。

5. 衍生性金融商品與避險交易

本公司從事遠期外匯合約與利率交換等之衍生性金融商品交易，以規避利率與匯率變動風險。此類衍生性金融商品原始認列與續後衡量皆以公平價值為基礎，當公平價值為正時則認列為資產，為負時則認列為負債。當不符合避險會計之條件時，衍生性金融商品公平價值變動部分則認列為當期損益。

6. 備抵呆帳

備抵呆帳係依據過去實際發生呆帳之經驗，衡量資產負債表日應收款項之帳齡情形及其未來收回可能性，予以評估提列。

7. 存 貨

存貨係以成本與淨變現價值孰低評價，比較成本與淨變現價值時係採逐項比較法。為使存貨達到可供銷售或可供生產之狀態及地點所產生之成本如下：

原物料及半成品 一以實際進貨成本，採加權平均法
在製品及製成品 一包括直接原料、直接人工及製造費用。固定製造費用係以正常產能分攤。在製品及製成品採加權平均法

淨變現價值係指在正常情況下，估計售價減除至完工尚需投入之成本及銷售費用後之餘額。

8. 採權益法之長期股權投資

- (1)採權益法之長期股權投資依取得成本為入帳基礎。
- (2)採權益法之長期股權投資係持有被投資公司有表決權之股份超過百分之二十以上（但有證據顯示投資公司對被投資公司無重大影響力者，不在此限）或具有重大影響力者。另評估對被投資公司是否具有重大影響力時，業將目前已可執行或轉換之潛在表決權列入考量。

本公司合併財務報表編製係依財務會計準則公報第七號「合併財務報表」之規定，對由本公司直接或間接持有表決權股份超過50%以上者，或雖未超過50%但對其具有實質控制能力者，均編入合併財務報表。
- (3)採權益法之長期股權投資，其取得成本與被投資公司之股權淨值之差異，除屬永久性資產所產生者外，依其性質分年攤銷，其無法辨識原因者按十年攤銷。惟自民國九十五年一月一日起該差額不再攤銷，新增之差額比照財務會計準則公報第二十五號「企業合併－購買法之會計處理」有關收購成本分攤之步驟予以分析處理，其中屬於商譽部分不得攤銷。
- (4)採權益法之長期股權投資與被投資公司間所產生之損益於當期末實現者，予以銷除；交易損益如屬折舊性質資產所產生者，依其效益年限分年認列，其餘之資產產生者，俟實現年度始行認列。投資公司與

被投資公司間之順流交易，採列記未實現損益科目方式銷除，因而產生之「遞延借貸項－聯屬公司間損益」作為資產或負債，並依其實現期間劃分為長短期；投資公司與被投資公司間之逆流交易，其公司間未實現損益則按投資公司持有被投資公司之股權比例予以銷除。若投資公司對產生側流交易之各被投資公司均擁有控制能力，則各被投資公司間未實現損益按投資公司對產生損益之被投資公司約當持股比例銷除。

- (5) 被投資公司現金增資發行新股時，若各股東非按比例認購，致使投資比例發生變動，並因而使投資公司所投資之股權淨值發生增減者，其增減數應調整「資本公積」及「長期投資」。應借記「資本公積」時，因帳上由長期投資所產生之資本公積餘額不足時，其差額應借記「保留盈餘」。
- (6) 被投資公司如有新增之資本公積，投資公司應按持有股份比例，借記「長期投資」，貸記「資本公積」。前項調整如應借記「資本公積」，而帳上由長期投資所產生之資本公積餘額不足時，其差額應借記「保留盈餘」。
- (7) 採權益法之長期股權投資具有重大影響力但未達控制能力者，其所認列之投資損失原則上以對該被投資公司之長期股權投資及墊款之帳面餘額降至零為限。若屬已達控制能力者，除被投資公司之其他股東有義務並能夠提出額外資金承擔其損失者外，全額吸收超過被投資公司股東原有權益之損失金額，若該被投資公司日後獲利，則該利益先歸屬至已達控制能力之投資公司，直至原多承擔之損失完全回復為止。

9. 固定資產

- (1) 固定資產按取得成本入帳，折舊採平均法提列，依估計之經濟耐用年限計提。

固定資產耐用年數如下：

資 產 項 目	耐用年限
房 屋 及 建 築	10~50 年
機 器 設 備	1~ 8 年
運 輸 設 備	5 年
辦 公 設 備	3~ 8 年
什 項 設 備	3~20 年

- (2) 凡可延長資產耐用年數之重大更新或改良，均作為資本支出，列入固定資產；修理及維護支出則列為當年度費用。

- (3) 固定資產購置及建造期間之利息予以資本化，列為固定資產之成本。
- (4) 固定資產報廢及處分時，其成本及相關之累計折舊均自帳上予以減除，其產生之損益依其性質列為營業外損益或非常損益。
- (5) 出租資產及閒置資產取得時係以成本為入帳基礎，期末時依淨變現價值與帳面價值較低者評價。

10. 遞延費用

係電力線路補助費等支出，按一至三年平均攤銷。

11. 可轉換公司債

- (1) 本公司發行之可轉換公司債若屬民國九十五年一月一日後發行，依財務會計準則公報第三十六號「金融商品之表達與揭露」之規定，可轉換公司債中純屬公司債之現值依相同條件但不可轉換之公司債之市場利率折現，續後評價以攤銷後成本衡量。至於其他之衍生性金融商品因不符合分類為權益商品之要件，故分類為負債，續後評價以公平價值衡量。
- (2) 本公司發行之可轉換公司債若屬民國九十五年一月一日前發行，其與發行公司債總金額之差異無須視為權益組成要素，故無須分離。約定賣回價格高於轉換公司債面額之利息補償金，於發行日至賣回權期間屆滿日之期間，按利息法認列利息費用並提列應付利息補償金。債券持有人行使轉換權利時，按面值法處理，亦即將轉換之公司債及其相關負債科目列為股本及資本公積，不認列轉換損益。

12. 退休金

- (1) 本公司訂有員工退休辦法，自民國八十五年底起依勞動基準法規定設立勞工退休準備金監督委員會，每月按薪資總額一定比率提撥退休準備金，存入台灣銀行退休基金專戶。由於上述退休準備金係以退休準備金監督委員會名義存入，與本公司完全分離，故未列入上開財務報表中。
- (2) 淨退休金成本係依財務會計準則公報第十八號「退休金會計處理準則」之規定，按精算報告提列，包括當期服務成本、利息成本、基金資產之預期報酬、未認列過渡性淨資產與退休金利益之攤提。未認列過渡性淨資產按十五年平均攤銷。

(3)勞工退休金條例自民國九十四年七月一日起施行，並採確定提撥制。實施後員工得選擇適用「勞動基準法」有關之退休金規定，或適用該條例之退休金制度並保留適用該條例前之工作年資。對適用該條例之員工，本公司每月負擔之員工退休金提撥率，不得低於員工每月薪資百分之六。

(4)本公司依財務會計準則公報第二十三號『期中財務報表之表達及揭露』之規定，對期中財務報表不予揭露財務會計準則公報第十八號『退休金會計處理準則』第三十四段規定之事項。

13. 遞延借(貸)項－聯屬公司間損失(利益)

(1)係根據本公司財務報表日對採權益法評價之被投資公司之存貨中屬於本公司產品尚未出售者，以實際毛利(損)計算而得。

(2)與採權益法評價之被投資公司間因折舊性資產交易所產生之損益，依其效益年限分年認列，其餘之資產產生者，俟實現年度始行認列。

14. 酬勞性員工認股選擇權計劃

本公司提供予員工之認股權計畫，係權益交割之股份基礎給付交易，給與日於民國九十六年十二月三十一日(含)以前者，依基金會發布之(92)基秘字第070、071、072號函及與該號函相關函釋之規定採用內含價值法處理，依內含價值法按衡量日標的股票市價與行使價格間之差額認列為酬勞成本，並揭露採用公平價值法之擬制淨利與每股盈餘資訊；給與日於民國九十七年一月一日(含)以後者，則依財務會計準則公報第三十九號「股份基礎給付之會計處理準則」之規定處理。

15. 法定公積

按每年稅後盈餘提列百分之十。

16. 特別盈餘公積

按前一年度發生股東權益減項金額提列，待股東權益減項數額迴轉時始得迴轉。

17. 所得稅

(1)本公司編製之財務報表係依財務會計準則公報第二十二號「所得稅之會計處理準則」之規定，作跨期間與同期間之所得稅分攤。將應課稅暫時性差異所產生之所得稅影響數認列為遞延所得稅負債，與將可減

除暫時性差異、虧損扣抵及所得稅抵減所產生之所得稅影響數認列為遞延所得稅資產，再評估其遞延所得稅資產之可實現性，估列其備抵評價金額。

- (2) 本公司購置設備及研究發展支出有關所得稅抵減之會計處理採當期認列法，亦即將當年得享受之投資抵減全數自所得稅費用項下減除。又依法應遞延適用投資抵減部分，則認列遞延所得稅資產。
- (3) 本公司未分配盈餘加徵百分之十營利事業所得稅部分，於股東會決議分配盈餘之日列為當期費用。
- (4) 配合民國九十五年一月一日開始實施之「所得基本稅額條例」，本公司依其規定計算基本稅額，並與按所得稅法規定計算之應納稅額兩者相較擇其高者估列為當期所得稅。另本公司於評估遞延所得稅資產可實現性時，亦將未來年度應納之最低所得稅稅額納入考量。

18. 收入認列方法

本公司收入於已實現或可實現且已賺得時認列，其條件為(1)取得具有說服力之證據證明雙方交易已存在；(2)貨物之所有權及風險已移轉；(3)價格係屬於固定或可決定；(4)價款收現性可合理確定。

19. 每股盈餘

每股盈餘之計算係以加權平均普通股股數為準，凡有現金增資者，則以其流通期間計算加權平均股數，凡有盈餘轉增資、員工紅利轉增資或資本公積轉增資者在計算以往年度之每股盈餘時，係按增資比例追溯調整。

20. 資產減損

本公司於每一資產負債表日評估所有適用財務會計準則公報第三十五號公報之資產是否有減損跡象，如有減損跡象，則進行減損測試，依公報規定以個別資產或資產所屬之現金產生單位進行測試。減損測試結果如資產（或資產所屬現金產生單位）之帳面價值大於可回收金額，則須認列減損損失，而可回收金額則為淨公平價值及使用價值之較高者；反之，若於資產負債表日有證據顯示資產於以前年度認列之減損損失可能已不存在或減少時，應重新評估可回收金額，若可回收金額因資產之估計服務潛能變動而增加時，減損應予迴轉，惟迴轉後帳面價值不可超過資產在未認列減損損失情況下，減除應提列折舊或攤銷後之帳面價值。

減損損失及減損迴轉利益列為營業外收支。

21. 員工分紅及董監酬勞

本公司有關員工分紅及董監酬勞之會計處理，依財團法人中華民國會計研究發展基金會於民國九十六年三月發布(96)基秘字第052號函之規定，將其列為薪資費用。

三、會計變動之理由及其影響

1. 本公司自民國九十八年一月一日起，採用新修訂發布之財務會計準則公報第十號「存貨之會計處理準則」規定。主要修訂為：

- (1) 存貨係以成本與淨變現價值孰低評價，且應逐項比較之。
- (2) 因產能較低或設備閒置導致之未分攤固定製造費用，應於發生當期認列為銷貨成本。
- (3) 異常製造成本及跌價損失〔或回升利益〕應認列為銷貨成本。

前述變動使民國九十八年度之淨損增加\$36,397及稅前每股虧損增加0.25元。

2. 依民國九十八年五月二十七日公布之所得稅法修正條文規定，營利事業所得稅稅率自民國九十九年度起由25%改為20%；又依民國九十九年六月十五日新公布之所得稅法修正條文，營利事業所得稅稅率自九十九年度起由20%調降為17%。前述變動使民國九十九年度之淨利減少\$3,016，每股盈餘減少0.02元，民國九十八年度之損益無重大影響。

四、重要會計科目之說明

1. 現金及約當現金

	99. 12. 31	98. 12. 31
現 金	\$156	\$120
銀行存款	328,635	170,388
加(減)：備抵兌換(損)益	(9,218)	567
合 計	<u>\$319,573</u>	<u>\$171,075</u>

2. 公平價值變動列入損益之金融資產

(1) 其明細如下：

	99. 12. 31	98. 12. 31
交易目的金融資產-股票	\$411	\$535
減：交易目的金融資產評價調整	(411)	(334)

小計	-	201
交易目的金融資產-遠匯	-	306
公平價值變動列入損益之金融資產淨額	\$ -	\$507

3. 應收帳款淨額

(1)其明細如下：

	99. 12. 31		98. 12. 31	
	關係人	非關係人	關係人	非關係人
應收帳款	\$72,058	\$484,264	\$99,514	\$443,828
減：備抵呆帳	-	(6,243)	-	(9,875)
減：備抵兌換損失	(2,949)	(22,703)	(2,217)	(3,703)
淨額	\$69,109	\$455,318	\$97,297	\$430,250

(2)備抵呆帳係依據期末應收帳款餘額估計可能發生呆帳金額而提列。

(3)本公司國外應收帳款按外幣計價者，由於匯率變動之故，於民國九十九年及九十八年十二月三十一日之財務報表中，各按該日之匯率認列兌換損益，其相對科目為備抵外幣兌換損益則列為應收帳款之增減項。

4. 存貨淨額

	99. 12. 31	98. 12. 31
原料	\$116,438	\$53,354
物料	54,678	34,844
半成品	41,639	38,632
在製品	68,671	71,321
製成品(含外購商品)	204,875	162,496
合計	486,301	360,647
減：備抵存貨跌價損失	(41,597)	(30,875)
存貨淨額	\$444,704	\$329,772

所認列之銷貨成本相關費損及收益淨額如下：

	九十九年度	九十八年度
未分攤固定製造費用	\$11,166	\$68,424
存貨呆滯及跌價損失	10,722	6,932
淨額	\$21,888	\$75,356

5. 採權益法之長期股權投資

名 稱	99.12.31			98.12.31			提供擔保或 質押情形
	股數	持股比率	金額	股數	持股比率	金額	
希華晶體科技股份有限公司(新加坡)	3,929,030	100.00%	\$6	3,929,030	100.00%	\$-	無
英屬維爾京群島商希華股份有限公司	1,000,000	100.00%	28,107	1,000,000	100.00%	30,103	無
SIWARD Technology Co., Ltd.	9,300,000	100.00%	675,382	9,300,000	100.00%	690,585	無
APEX OPTTECH CORPORATION	1,547,143	18.20%	7,369	1,547,143	18.20%	12,169	無
晶華石英光電股份有限公司	10,193,244	30.98%	74,385	10,193,244	30.98%	80,933	無
SCT USA, Inc	200	100.00%	6,001	200	100.00%	5,349	無
韋僑科技股份有限公司	3,281,765	13.53%	36,476	2,750,436	13.53%	29,583	無
威華微機電股份有限公司	25,000,000	100.00%	139,563	20,000,000	100.00%	151,239	無
JAUCH & SIWARD Holding Pte. Ltd.	25,000	25.00%	571	-	-	-	無
小 計			967,860			999,961	
累計減損			(110,230)			(109,659)	
合 計			<u>\$857,630</u>			<u>\$890,302</u>	

(1)本公司於民國八十七年二月起透過新加坡地區於大陸廣東省東莞地區承租廠房從事加工製造業務。惟目前透過希華晶體科技股份有限公司(新加坡)100%間接投資大陸東莞地區希華石英晶體(東莞)有限公司，目前已關廠停止生產。公司截至民國九十九年十二月三十一日共投資希華晶體科技股份有限公司(新加坡)新加坡幣\$3,929,030(換算美金USD2,218,242.61)。

(2)本公司於民國八十八年五月二十六日透過希華晶體科技股份有限公司(新加坡)與在東南亞之UPC集團(UPC Holdings Pte. Ltd.)共同於新加坡設立SIWARD Electronics (Singapore) Pte. Ltd.，截至民國九十九年十二月三十一日共投資金額美金USD52,425，持股比率為45%。

因以往年度該公司均產生累積虧損，且本公司對Siward Electronics並無債務之擔保或財務上之承諾，亦無充分證據顯示Siward Electronics將於未來短期內回復獲利，故依一般公認會計原則規定，投資損失之認列以使公司投資及墊款之帳面餘額降至零為限，截至九十九年十二月三十一日對Siward Electronics之長期投資餘額為零，且該公司民國九十九年五月完成清算，民國九十九年度及九十八年度認列投資損失均為零。

本公司民國九十九年度及九十八年度採權益法評價對希華晶體科技股份有限公司(新加坡)之投資損失及換算調整數明細如下：

	九十九年度	九十八年度
投資(損)益	\$586	\$(59,953)
換算調整數	11	290
合 計	\$597	\$(59,663)

- (3)本公司民國九十九年度及九十八年度採權益法評價對英屬維爾京群島商希華股份有限公司(SIWARD Enterprise Inc.)之投資利益及換算調整數明細如下：

	九十九年度	九十八年度
投資利益	\$761	\$6,251
換算調整數	(2,757)	(817)
合 計	\$(1,996)	\$5,434

- (4)本公司於民國八十九年三月二十九日以\$268,725(日圓936,000仟元)取得SIWARD Technology Co., Ltd(希華科技株式會社，以下簡稱SIWARD-日本)百分之五十二之股權，民國八十九年九月以\$75,608(日圓260,000仟元)等比例認購SIWARD-日本現金增資股，民國九十三年十二月二十四日以\$327,360(日圓1,056,000仟元)取得SIWARD-日本百分之四十八之股權。另於民國九十六年七月以現金增資\$39,451(日圓145,200仟元)，截至民國九十九年十二月三十一日共投資SIWARD-日本\$711,144(日圓2,397,200仟元)，持股比率100%。並於民國八十九年三月起透過SIWARD-日本100%間接投資大陸無錫地區設立希華科技(無錫)有限公司，從事石英晶體之製造銷售。

本公司民國九十九年度及九十八年度採權益法評價對SIWARD—日本認列之投資損失及換算調整數明細如下：

	九十九年度	九十八年度
投資損失	\$(8,682)	\$(47,287)
換算調整數	(6,521)	(20,835)
合 計	<u>\$(15,203)</u>	<u>\$(68,122)</u>

- (5)本公司於民國八十九年十月五日與子公司希華科技株式會社透過APEX OPTECH CO. 100%投資大陸無錫地區設立晶華光電(無錫)有限公司，從事石英晶棒及晶片之製造銷售，持有股權分別為11.76%及38.24%。民國九十二年度本公司向希華科技株式會社購買所持有之APEX OPTECH CO. 股權，並陸續處分該公司之股權，截至民國九十九年十二月三十一日，本公司對APEX OPTECH CO. 持有比例為18.20%。

本公司民國九十九年度及九十八年度採權益法評價認列對 APEX OPTECH CO. 之投資損失及換算調整數明細如下：

	九十九年度	九十八年度
投資損失	\$(4,435)	\$(9,462)
換算調整數	(365)	(283)
合 計	<u>\$(4,800)</u>	<u>\$(9,745)</u>

- (6)本公司於民國九十二年度以\$107,790取得晶華石英光電股份有限公司30.87%之股權。另於民國九十五年一月以\$5,000認購晶華石英光電股份有限公司之現金增資股，未依持股比例認股減少資本公積\$16，截至民國九十九年十二月三十一日止其投資\$112,790，持股比率30.98%。

本公司九十九年度及九十八年度採權益法評價認列對晶華石英光電股份有限公司之投資損失及換算調整數明細如下：

	九十九年度	九十八年度
投資損失	\$(6,232)	\$(11,128)
換算調整數	(316)	(246)
合 計	<u>\$(6,548)</u>	<u>\$(11,374)</u>

(7)本公司於民國九十七年七月以\$22,004取得韋僑科技股份有限公司12.50%之股權，因本公司為持有該公司有表決權之股份百分比最高者，故視為具有重大影響力採權益法評價，另於民國九十八年十月以\$5,775認購由日商瑞穗創投壹號基金公司轉讓之550,000股，持股比率15.63%。另於民國九十九年一月以\$5,313認購韋僑科技股份有限公司之現金增資股531,329股。民國九十九年六月韋僑科技股份有限公司之現金增資，本公司未認購故未依持股比例認股增加資本公積\$1,526。另韋僑科技股份有限公司於本年度分派現金股利，每股配發0.4元，本公司獲配股利\$1,313。截至民國九十九年十二月三十一日止共投資\$31,780，持股比率13.53%。

本公司民國九十九年度及九十八年度採權益法評價認列對韋僑科技股份有限公司之投資利益及換算調整數明細如下：

	九十九年度	九十八年度
投資利益	\$2,653	\$2,263
換算調整數	(1,286)	-
合 計	\$1,367	\$2,263

(8)本公司於民國九十八年六月以\$3,285(美金100仟元)設立美國地區SCT USA, Inc取得100%之股權，截至民國九十九年十二月三十一日止其投資\$3,285，持股比率100%。

本公司民國九十九年度及九十八年度採權益法評價認列對SCT USA, Inc之投資利益及換算調整數明細如下：

	九十九年度	九十八年度
投資利益	\$1,226	\$2,012
換算調整數	(574)	(150)
合 計	\$652	\$1,862

(9)本公司於民國九十七年上半年度以\$150,000設立威華微機電股份有限公司取得100%之股權，另於民國九十八年四月以\$50,000等比例認購威華微機電股份有限公司現金增資股。民國九十九年度以\$50,000認購威華微機電股份有限公司現金增資股。截至民國九十九年十二月三十一日止其投資\$250,000，持股比率100%。

本公司民國九十九年度及九十八年度採權益法評價認列對威華微機電股份有限公司之投資損失明細如下：

	九十九年度	九十八年度
投資損失	\$(61,676)	\$(36,657)

(10)本公司於民國九十九年上半年度以\$571取得JAUCH & SIWARD Holding Pte Ltd. 25%股權。截至民國九十九年十二月三十一日止其投資\$571，持股比率25%。

6. 以成本衡量之金融資產－非流動

名 稱	99.12.31			98.12.31			提供擔保或 質押情形
	股數	持股比率	金額	股數	持股比率	金額	
華中創業投資股份有限公司	466,550	6.67%	\$4,665	666,500	6.67%	\$6,665	無
豐瀚電子股份有限公司	525,000	3.00%	5,250	525,000	3.00%	5,250	無
訊倉科技股份有限公司	53,600	0.45%	672	53,600	0.45%	672	無
倍強科技股份有限公司	134,601	1.94%	4,038	134,601	1.94%	4,038	無
普訊捌創業投資股份有限公司	1,000,000	0.67%	10,000	1,000,000	0.67%	10,000	無
美錡科技股份有限公司	6,375	0.03%	64	6,375	0.03%	64	無
富吉特半導體股份有限公司	300,000	0.95%	3,000	300,000	0.95%	3,000	無
美強光學股份有限公司	9,000	0.03%	90	9,000	0.03%	90	無
正基科技股份有限公司	700,871	1.27%	7,710	700,871	1.64%	7,710	無
動能科技股份有限公司	-	-	-	2,300,000	5.90%	23,000	無
小 計			35,489			60,489	
累計減損			(7,204)			(30,204)	
合 計			\$28,285			\$30,285	

本公司所投資之華中創業投資股份有限公司及普訊捌創業投資股份有限公司係以投資高科技產業為標的之投資公司；訊倉科技股份有限公司、豐瀚電子股份有限公司、倍強科技股份有限公司、美錡科技股份有限公司、富吉特半導體股份有限公司、美強光學股份有限公司、正基科技股份有限公司及動能科技股份有限公司係生產高科技產品之產業。

7. 固定資產

(1) 民國九十九年度增加之固定資產主要係南科分公司廠房、濺鍍機、晶片投入機及溫度測試系統。

(2) 民國九十八年度增加之固定資產主要係濺鍍機、自動固定接著機及溫度測試系統等。

8. 閒置資產

	99. 12. 31	98. 12. 31
閒置資產		
取得成本		
土地	\$ -	\$16,000
房屋及建築	97	17,451
機器設備	13,789	59,177
其他設備	682	694
小計	14,568	93,322
累計折舊		
房屋及建築	(35)	(6,464)
機器設備	(9,367)	(44,895)
其他設備	(648)	(660)
小計	(10,050)	(52,019)
未折減餘額	4,518	41,303
累計減損	(4,518)	(14,378)
淨額	\$ -	\$26,925

9. 應付費用

	99. 12. 31	98. 12. 31
應付薪資及獎金	\$29,651	\$26,053
應付保險費	4,341	2,701
應付進出口費用	2,552	2,723
應付員工紅利	2,363	-
應付退休金	2,260	1,967
應付勞務費	1,860	800
應付董監酬勞	945	-
其他	37,128	28,363
合計	\$81,100	\$62,607

10. 應付公司債

	99. 12. 31	98. 12. 31
國內第三次無擔保轉換公司債		
可轉換公司債	\$100,100	\$287,200
減：應付公司債折價	(15,864)	(63,410)
小計	84,236	223,790
減：一年內到期部份	(84,236)	-
一年以上到期部份	\$ -	\$223,790

- ①本公司於民國九十三年四月二十九日發行國內第二次無擔保轉換公司債，發行總額為\$400,000，每張面額\$100，於民國九十八年四月二十九日到期，票面利率0%，發行期間五年，發行時之轉換價格為每股28.70元，債權人得於公司債發行滿三年及滿四年時，請求本公司依債券面額加計利息補償金(滿三年為債券面額之102.27%，收益率為0.75%，滿四年為104.06%，收益率為1%)以現金贖回。發行滿一個月後至到期日前十日止，除依法暫停過戶期間外，得隨時向本公司請求依當時之轉換價格轉換為本公司普通股股票以代替現金還本。依發行辦法公司債之轉換價格如因本公司之普通股股份發生變動時，將依比例重新計算並調整之，民國九十六年九月十一日除權調整後為每股18.48元。截至民國九十八年十二月三十一日止，已轉換\$357,700，換發18,606仟股，並於民國九十八年四月二十九日到期贖回\$42,300。
- ②本公司於民國九十八年四月一日發行國內第三次無擔保轉換公司債，發行總額為\$300,000，每張面額\$100，於民國一〇二年四月一日到期，票面利率0%，發行期間五年，發行時之轉換價格為每股19.49元，債權人得於公司債發行滿三年及滿四年時，請求本公司依債券面額加計利息補償金(滿三年為債券面額之103.03%，收益率為1.00%，滿四年為105.09%，收益率為1.25%)以現金贖回。發行滿三個月起至到期日前十日止，除依法暫停過戶期間外，得隨時向本公司請求依當時之轉換價格轉換為本公司普通股股票以代替現金還本。依發行及轉換辦法第十一條所述之情形，如因配發現金股利及盈餘轉增資使普通股股份發生變動時，應將轉換價格重新計算並予以調整之，民國九十八年八月二十四日調整後為每股16.95元，同期間又依該辦法重新設定轉換價格之規定，於民國九十八年八月二十五日重設轉換價格為每股14.85元。截至民國九十九年十二月三十一日止，已轉換\$192,100，換發12,874仟股普通股，並以現金買回\$7,800，尚有996仟股未完成變更登記，故帳列債券換股權利證書。

本公司依財務會計準則公報第三十六號規定將嵌入式衍生性商品與主契約分離，並分別認列為應付公司債及交易目的之金融負債明細如下：

	99. 12. 31	98. 12. 31
負債組成要素		
應付公司債		
應付公司債	\$100, 100	\$287, 200
減：應付公司債折價	(15, 864)	(63, 410)
淨 額	84, 236	223, 790
公平價值變動列入損益之金融負債 (交易目的之金融負債)	40, 621	76, 467
負債組成要素合計	<u>\$124, 857</u>	<u>\$300, 257</u>

11. 長期負債及一年內到期之長期負債

(1) 民國九十九年十二月三十一日

債 權 銀 行	借款性質	借款期間	借款利率	99. 12. 31	擔保或抵押
中華開發工業銀行－ 台中分行	擔保借款	94-102	1. 204%~ 1. 518%	\$293, 320	土地、廠房 及設備
台灣銀行-潭子分行	擔保借款	99-104	1. 695%	111, 600	機器設備
中國信託商業銀行-南屯 分行	信用借款	99-100	1. 310%	100, 000	無
兆豐國際商業銀行－ 潭子分行	擔保借款	96-101	1. 650%	32, 655	機器設備
合 計				537, 575	
減：一年內到期之長期借款				(67, 725)	
一年以上到期之長期借款				<u>\$469, 850</u>	

(2) 民國九十八年十二月三十一日

債 權 銀 行	借款性質	借款期間	借款利率	98. 12. 31	擔保或抵押
中華開發工業銀行－ 台中分行	擔保借款	94~102	1. 145%~ 1. 365%	\$283, 468	土地、廠房 及設備
兆豐國際商業銀行－ 潭子分行	擔保借款	96~101	1. 555%	51, 315	機器設備
台灣工業銀行-營業部	信用借款	95~ 99	2. 734%	10, 000	無
合 計				344, 783	
減：一年內到期之長期借款				(68, 808)	
一年以上到期之長期借款				<u>\$275, 975</u>	

12. 應計退休金負債

- (1) 本公司自民國八十五年十二月三十一日起資產負債表，採用財務會計準則公報第十八號「退休金會計處理原則」。自民國八十六年一月一日起認列淨退休金成本。民國九十九年度及九十八年度淨退休金成本組成項目如下：

	九十九年度	九十八年度
服務成本	\$892	\$1,076
利息成本	2,884	2,371
基金資產之預期報酬	(449)	(559)
過渡性淨給付義務攤銷數	386	386
前期服務成本攤銷	3,861	3,861
退休金損益攤銷數	1,936	488
淨退休金成本	<u>\$9,510</u>	<u>\$7,623</u>

另本公司依勞工退休金條例自民國九十九年及九十八年一月一日至十二月三十一日分別計提列退休金成本\$8,725及\$7,732。

- (2) 民國九十九年及九十八年十二月三十一日之基金提撥狀況與帳載應計退休金負債調節如下：

	99. 12. 31	98. 12. 31
給付義務		
既得給付義務	\$(18,040)	\$(16,892)
非既得給付義務	(70,878)	(67,351)
累積給付義務	(88,918)	(84,243)
未來薪資增加之影響數	(27,569)	(44,699)
預計給付義務	(116,487)	(128,942)
退休基金資產公平價值	24,677	22,217
提撥狀況	<u>(91,810)</u>	<u>(106,725)</u>
未認列前期服務成本	-	3,861
未認列過渡性淨給付義務	386	772
未認列退休金損失	34,302	51,620
補列之應計退休金負債	(7,119)	(11,554)
應計退休金負債	<u>\$(64,241)</u>	<u>\$(62,026)</u>
遞延退休金成本	\$386	\$4,633
未認列為退休金成本之淨損失	<u>\$6,733</u>	<u>\$6,922</u>

(3)主要精算假設如下：

	九十九年度	九十八年度
折現率	2.25%	2.25%
未來薪資水準增加率	2.00%	3.00%
退休基金資產預期長期投資報酬率	2.00%	2.00%

(4)截至民國九十九年及九十八年十二月三十一日止，本公司專戶儲存台灣銀行之退休準備金餘額分別為\$24,677及\$22,079。

(5)截至民國九十九年及九十八年十二月三十一日止，本公司職工退休金辦法之員工既得給付分別為\$20,239及\$19,076。

13. 股本

(1)本公司於民國九十八年一月一日之額定股本為\$2,300,000，實收股本為\$1,362,980，每股面額壹拾元，分為136,297,985股。民國九十八年六月十七日經股東會決議辦理未分配盈餘轉增資\$68,149，前述增資業經證券主管機關核准在案，並經民國九十八年七月二十二日董事會決議以民國九十八年八月二十四日為增資基準日，並已於九十八年九月四日完成變更登記。截至民國九十八年十二月三十一日止，額定股本\$2,300,000，每股面額壹拾元，已發行143,112,884股，實收股本為\$1,431,129。

(2)本公司於民國九十九年一月一日之額定股本為\$2,300,000，實收股本為\$1,431,129，每股面額壹拾元，分為143,112,884股。行使員工認股權於基準日民國九十九年一月十四日轉換為普通股6,250股，並已於民國九十九年一月二十七日完成變更登記。另國內可轉換公司債於民國九十九年度共轉換12,599,314股，其中11,602,682股已於民國九十九年十一月四日完成變更登記，截至民國九十九年十二月三十一日，尚有996,632股尚未向公司登記主管機關申請變更登記，故帳列債券換股權利證書科目。截至民國九十九年十二月三十一日止，額定股本\$2,300,000，每股面額壹拾元，已發行154,721,816股，實收股本為\$1,547,219。

14. 酬勞性員工認股選擇權計劃

本公司於民國九十二年四月十五日及九十六年十一月八日經行政院金融監督管理委員會證券期貨局核准發行員工認股權憑證 3,000,000 單位及 5,000,000 單位酬勞性員工認股權憑證，每單位認股權憑證得認購本公司 1 股之普通股，員工行使認股權時，以發行新股方式為之。認股價格為發行當日本公司普通股收盤價。認股權人自被授予員工認股權憑證屆滿二~三年後，可按一定時程及比例行使認股權，此認股權憑證之存續期間為六~七年。該認股權憑證之認股價格如因本公司之普通股股份發生變動時(即辦理現金增資、盈餘轉增資、資本公積轉增資、股票分割及辦理現金增資參與發行海外存託憑証等)，將依比例重新計算並調整之。

認股權憑證發行日期	發行單位 總數(仟單位)	流通在外單位 總數(仟單位)	認股價格(元)
93.03.26	3,000	-	14.54
96.11.28	5,000	4,290	18.86

(1) 酬勞性員工認股選擇權計劃相關之數量及加權平均行使價格之資訊揭露如下表：

	九十九年度		九十八年度	
	數量 (仟單位)	加權平均 行使價格 (元)	數量 (仟單位)	加權平均 行使價格 (元)
認股選擇權				
期初流通在外	5,918	\$18.19	5,924	\$19.14
本期給與	-	-	-	-
本期行使	-	-	(6) (註)	14.54
本期沒收	-	-	-	-
本期失效	(1,628)	16.42	-	-
期末流通在外	4,290	\$18.86	5,918	\$18.19
期末可行使之認股選擇權	2,145		918	
本期給與之認股選擇權加 權平均公平價值(元)	\$8.40		\$8.90	

註：帳列預收股本。

(2)截至民國九十九年十二月三十一日酬勞性員工認股選擇權計劃流通在外之資訊：

核准發行日期	行使價格之範圍	流通在外之認股選擇權			可行使之認股選擇權	
		數量 (仟單位)	加權平均預期 剩餘存續期限 (年)	加權平均 行使價格 (元)	數量 (仟單位)	加權平均 行使價格 (元)
96.11.8	\$18.86	5,000	3.75	\$18.86	4,290	\$18.86

(3)本公司於民國九十六年十二月三十一日前所發行之酬勞性員工認股選擇權計劃，皆依內含價值法認列所給與之酬勞成本，民國九十九年度及九十八年度認列之酬勞成本為\$0。若採公平價值法認列酬勞性員工認股選擇權計劃，財務報表之擬制淨利與每股盈餘資訊列示如下：

	九十九年度		九十八年度	
	基本每股盈餘	稀釋每股盈餘	基本每股盈餘	稀釋每股盈餘
本期淨利	\$50,182	\$50,182	\$(267,333)	\$(267,333)
每股盈餘(元)	0.34	0.34	(1.87)	(1.87)
擬制淨利	\$45,202	\$45,202	\$(273,164)	\$(273,164)
擬制每股盈餘(元)	0.31	0.31	(1.91)	(1.91)

上述酬勞性員工認股選擇權計劃依公平價值法估計酬勞成本，並採用Black-Scholes 選擇權評價模式估計給與日認股選擇權之公平價值。其評價模式各參數之加權平均資訊分別如下：

	92.4.15	96.11.8
核准發行日期		
預期股利率	0%	0.50%
預期價格波動率	54.88%	26.98%
無風險利率	1.50%	2.52%
預期存續期間	6年	7年

15. 資本公積

(1)本公司民國九十九年及九十八年十二月三十一日之資本公積餘額如下：

	99. 12. 31	98. 12. 31
股票溢價	\$695, 997	\$708, 265
轉換公司債轉換溢價	375, 488	324, 918
長期投資	3, 675	2, 149
合 計	<u>\$1, 075, 160</u>	<u>\$1, 035, 332</u>

(2)資本公積依公司法規定除彌補虧損外，不得使用，唯其屬超過票面金額發行股票所得之溢額、受領贈與之所得及轉換公司債轉換溢價產生之資本公積得撥充資本。

16. 盈餘分配及股利政策

(1)依章程規定，每年結算如有盈餘除依法提繳所得稅及彌補以往年度虧損外，應先提撥百分之十法定盈餘公積及依主管機關規定提撥或迴轉特別盈餘公積，如尚有盈餘按下列百分比分派之。

- 一、員工紅利不得低於百分之三，得以股票發放之。
- 二、董事、監察人酬勞百分之二。
- 三、股東紅利，以當年度未分配盈餘餘數連同上一年度累積未分配盈餘提撥百分之五十至百分之九十，其中屬現金股利部份不得低於股東紅利總數之百分之十。由董事會視當年度實際獲利及資金狀況擬具分派議案，提請股東決議分派之。

若當年度稅後盈餘不足提列主管機關規定之特別盈餘公積，應自前一年度累積未分配盈餘提列相同數額之特別盈餘公積，並於提撥供分派前先行扣除。

(2)民國九十九年度員工紅利及董監酬勞估列金額為\$2,363及\$945，其估列基礎係以截至民國九十九年度之稅後淨利，考量法定盈餘公積等因素後，依章程所定之成數為估列基礎(分別以5%及2%估列)，並認列為民國九十九年度之費用，惟若嗣後股東會決議實際配發金額與估列數有差異時，則列為民國一〇〇年度之損益。配發股票紅利之股數計算基礎係以上一會計年度最後交易日收盤價並考量除權除息之影響。

(3)有關九十七年度盈餘分配議案如下：

項 目	九十七年度盈餘分配案			差異數	差異原因說明
	九十八年六月十六日 股東會決議通過	九十八年三月二十四日 董事會決議通過			
董監事酬勞	\$2,394	\$2,399	\$5	估計差異	
員工現金紅利	\$5,997	\$5,997	\$-	-	
股東現金紅利	每股 0.3 元	每股 0.3 元			
股東股票紅利	每股 0.5 元	每股 0.5 元			

(4)另配合行政院金融監督管理委員會證券期貨局民國九十二年一月三十日台財證六字第0920000457號函規定，有關股東會決議通過盈餘分配案之員工紅利及董監事酬勞等相關訊息，可至公開資訊觀測站中查詢。

17. 所得稅

(1)本公司民國九十七年度以前(含)之營利事業所得稅結算申報案件業經稅捐稽徵機關核定在案。

(2)本公司之營利事業所得稅稅率原為25%，依據民國九十八年五月二十七日新公布之所得稅法修正條文，自民國九十九年度起適用之所得稅率將改為20%；又依民國九十九年六月十五日新公布之所得稅法修正條文，本公司自九十九年度起適用之所得稅率改為17%。

(3)本公司依據財務會計準則第二十二號「所得稅之會計處理準則」之規定作跨期間分攤，其應揭露之相關事項如下：

	99.12.31	98.12.31
A. 遞延所得稅負債與資產：		
(a) 遞延所得稅負債總額	\$23,065	\$32,792
(b) 遞延所得稅資產總額	112,922	123,845
(c) 遞延所得稅資產之備抵評價金額	10,000	10,000
(d) 產生遞延所得稅負債或資產之暫時性差異：		
未實現順流交易銷貨利益所產生之可減除暫時性差異	414	414
未實現順流交易處分固定資產損失所產生之應課稅暫時性差異	(3,068)	(3,491)

未實現順流交易處分固定資產利益所產生之可減除暫時性差異	2,199	2,435
依權益法認列投資利益所產生之應課稅暫時性差異	(47,887)	(55,343)
未實現長期投資處分利益所產生之可減除暫時性差異	1,421	1,421
依權益法認列換算調整數所產生之應課稅暫時性差異	(80,590)	(87,685)
退休金未實際提撥所產生之可減除暫時性差異	57,882	51,256
提列呆帳損失所產生之可減除暫時性差異	585	4,351
未實現閒置資產折舊費用所產生之可減除暫時性差異	61	-
備抵存貨跌價損失所產生之可減除暫時性差異	41,597	30,875
未實現兌換損失之認列所產生之可減除暫時性差異	32,392	3,446
提列資產減損損失所產生之可減除暫時性差異	109,659	117,717
以成本衡量之金融資產-非流動認列投資損失所產生之可減除暫時性差異	20,512	43,512
金融負債評價利益所產生之應課稅暫時性差異	(4,134)	(17,137)
金融資產評價利益所產生之應課稅暫時性差異	-	(306)
未實現賠償損失所產生之可減除暫時性差異	3,952	6,159
(e) 投資抵減之可抵減稅額	66,907	71,528
B. 遞延所得稅資產—流動	\$23,420	\$29,049
備抵遞延所得稅資產—流動	-	(10,000)
淨遞延所得稅資產—流動	23,420	19,049
遞延所得稅負債—流動	-	(61)
流動遞延所得稅資產與負債抵銷後資產淨額	<u>\$23,420</u>	<u>\$18,988</u>
C. 遞延所得稅資產—非流動	\$89,502	\$94,796
備抵評價—遞延所得稅資產—非流動	(10,000)	-
淨遞延所得稅資產—非流動	79,502	94,796
遞延所得稅負債—非流動	(23,065)	(32,731)
非流動遞延所得稅資產與負債抵銷後資產淨額	<u>\$56,437</u>	<u>\$62,065</u>
D. 民國九十九年度及九十八年度帳列稅前淨利分別按法定稅率17%及25%計算之所得稅與當期應負擔之所得稅費用調節如下：		
	九十九年度	九十八年度
稅前淨利(損)按法定稅率計算之所得稅	\$10,753	\$(74,752)
所得稅調整項目之稅額影響數：		
永久性差異	10,086	31,193
暫時性差異	5,147	54,881
投資抵減	(7,632)	(5,971)
五年免稅	(7,916)	(1,692)
當期所得稅費用	<u>\$10,438</u>	<u>\$3,659</u>
E. 所得稅費用(利益)：	九十九年度	九十八年度
當期所得稅費用	<u>\$10,438</u>	<u>\$3,659</u>

未實現呆帳損失認列所產生之遞延所得稅費用	649	216
未實現兌換損益所產生之遞延所得稅利益	(4,796)	(4,890)
依權益法認列投資損益所產生之遞延所得稅費用(利益)	(1,419)	3,267
本期認列退休金負債所產生之遞延所得稅利益	(1,178)	(1,102)
備抵存貨跌價損失所產生之遞延所得稅利益	(1,944)	(1,217)
未實現閒置資產折舊費用所產生之遞延所得稅利益	(11)	-
依成本衡量之金融資產-非流動認列之投資損失所產生之遞延所得稅費用(利益)	3,911	(7,396)
投資抵減所產生之遞延所得稅費用	4,621	1,615
未實現賠償損失所產生之遞延所得稅費用	375	486
未實現順流交易處分固定資產利益所產生之遞延所得稅費用(利益)	41	(229)
金融負債評價損益所產生之遞延所得稅利益	(2,064)	(9,690)
金融資產評價損失所產生之遞延所得稅費用(利益)	(59)	61
未實現順流交易處分固定資產損失所產生之遞延所得稅利益	(75)	(90)
未實現資產減損損失所產生遞延所得稅費用(利益)	1,567	(15,385)
遞延所得稅利益	(382)	(34,354)
以前年度高估數	-	(1,356)
遞延所得稅資產/負債因稅率變動影響數	3,016	417
未分配盈餘加徵10%	-	-
所得稅費用(利益)	<u>\$13,072</u>	<u>\$(31,634)</u>

F. 所得稅抵減之法令依據、抵減項目、可抵減總額、尚未抵減餘額及最後抵減年度：

法令依據	抵減項目	可抵減總額	尚未抵減餘額	最後抵減年度
促進產業升級條例	機器設備	\$62,909	\$49,562	100-102年
促進產業升級條例	研究發展及人才培訓	19,703	17,345	100-102年
合 計		<u>\$82,612</u>	<u>\$66,907</u>	

(3) 兩稅合一相關資訊

	99.12.31	98.12.31
股東可扣抵稅額帳戶餘額	<u>\$12,463</u>	<u>\$7,466</u>
	九十九年度	九十八年度
實際(預計)當年度盈餘分配之稅額扣抵比率	<u>20.48%</u>	<u>-%</u>

本公司預計當年度盈餘分配之稅額扣抵比率係含應計民國九十九年度營利事業所得稅為計算基礎。

(4)未分配盈餘相關資訊

	99.12.31	98.12.31
八十六年度以前未分配盈餘	\$-	\$1,781
八十七年度以後未分配盈餘	50,182	(179,747)
合計	<u>\$50,182</u>	<u>\$(177,966)</u>

18. 每股盈餘

(1)民國九十九年度每股盈餘：

	股數	權數	加權平均股數
期初流通在外股數	143,112,884	1	143,112,884
員工認股權轉換股數	6,250		6,010
可轉換公司債轉換普通股數	11,602,682		3,950,614
民國九十九年度計算基本每股盈餘流通在外加權平均股數			<u>147,069,508股</u>
員工紅利估列轉換股數(註)			116,095
民國九十九年度計算稀釋每股盈餘流通在外加權平均股數			<u>147,361,998股</u>
本期淨利			<u>\$50,182</u>

	九十九年度	
	稅前	稅後
基本每股盈餘	<u>0.43元</u>	<u>0.34元</u>
稀釋每股盈餘	<u>0.43元</u>	<u>0.34元</u>

(2)民國九十八年度每股盈餘：

	股數	權數	加權平均股數
期初流通在外股數	136,297,985股	1	136,297,985股
九十八年九月四日盈餘轉增資			6,814,899
民國九十八年度計算基本每股盈餘流通在外加權平均股數			<u>143,112,884股</u>
本期淨損			<u>\$(267,333)</u>

	九十八年度	
	稅前	稅後
基本每股盈餘	<u>\$(2.09)</u>	<u>\$(1.87)</u>
稀釋每股盈餘	<u>\$(2.09)</u>	<u>\$(1.87)</u>

註：本公司自民國九十七年一月一日起，採用(96)基秘字第 052 號函之規定將員工分紅及董監酬勞視為費用而非盈餘之分派。因本公司員工紅利得選擇採用發放股票之方式，則計算稀釋每股盈餘時，應假設員工分紅將採發放股票方式，並於該潛在普通股具有稀釋作用時計入加權平均流通在外股數，以計算稀釋每股盈餘。計算稀釋每股盈餘時，以該潛在普通股資產負債表日之收盤價，作為發行股數之判斷基礎。於次年度股東會決議員工分紅發放股數前計算稀釋每股盈餘時，亦繼續考量該等潛在普通股之稀釋作用。

19. 營業成本

本公司民國九十九年度及九十八年度發生之用人、折舊及攤銷費用功能別彙總表如下：

功能別 性質別	九十九年度			九十八年度		
	屬於營業成本者	屬於營業費用者	合計	屬於營業成本者	屬於營業費用者	合計
用人費用						
薪資費用	\$162,634	\$62,406	\$225,040	\$120,162	\$55,113	\$175,275
勞健保費用	11,857	5,920	17,777	9,604	4,768	14,372
退休金費用	11,508	6,727	18,235	9,302	6,053	15,355
其他用人費用	8,827	3,220	12,047	6,791	2,767	9,558
折舊費用	180,209	13,507	193,716	170,587	14,709	185,296
攤銷費用	12,750	1,632	14,382	8,921	1,662	10,583

五、關係人交易事項

1. 關係人名稱及與本公司之關係

關係人名稱	與本公司之關係
SIWARD Enterprise Inc. (SIWARD-BVI)	本公司之子公司
SIWARD Technology Co., Ltd. (SIWARD-日本)	本公司之子公司
SCT USA Inc.	本公司之子公司
威華微機電股份有限公司(威華微機電)	本公司之子公司
希華科技(無錫)有限公司(希華-無錫)	本公司之孫公司
晶華石英光電(股)公司(晶華石英)	本公司之總經理為該公司之董事長
曾穎堂	為本公司董事長
曾榮孟	為本公司董事兼總經理

關係人名稱	與本公司之關係
劉炳鋒	為本公司董事兼副總經理
古志雲	為本公司董事兼協理
廖祿立、陳林浩	為本公司董事
林敏逸、紀志毅、廖本林	為本公司監察人
李鴻鵬	為本公司副總經理

2. 與關係人間之重大交易事項

(1) 銷貨

A. 本公司民國九十九年度及九十八年度對關係人銷貨如下：

關係人	九十九年度		九十八年度	
	金額	%	金額	%
SIWARD—日本	\$232,483	10.22	\$210,513	13.73
晶華石英	1,582	0.07	24,049	1.57
其他	141	0.01	-	-
合計	\$234,206	10.30	\$234,562	15.30

B. 本公司上開銷貨價格除少部分與一般銷貨價格相當外，其餘無單一產品可與一般之銷貨交易價格比較。

(2) 進貨

A. 本公司民國九十九年度及九十八年度對關係人進貨之情形如下：

關係人	九十九年度		九十八年度	
	金額	%	金額	%
SIWARD—日本	\$780,024	51.66	\$491,930	47.84
SIWARD—BVI	365,679	24.22	249,989	24.31
晶華石英	36,911	2.44	14,754	1.43
合計	\$1,182,614	78.32	\$756,673	73.58

B. 本公司對上開關係人之採購價格單一產品主要係單獨向關係人採購，無一般進貨交易價格可比較。對SIWARD—BVI之付款係按月依其資金需求支付，SIWARD—日本付款條件為債權債務互抵後月結60天，晶華石英之付款條件為債權債務互抵。

(3) 應收帳款

本公司民國九十九年及九十八年十二月三十一日對關係人之應收帳款明細如下：

關 係 人	99. 12. 31		98. 12. 31	
	金 額	%	金 額	%
SIWARD—日本	\$72,045	13.74	\$85,754	16.26
晶華石英	-	-	13,760	2.61
其他	13	-	-	-
減：備抵兌換利益	(2,949)	(0.56)	(2,217)	(0.42)
合 計	\$69,109	13.18	\$97,297	18.45

(4) 應付帳款

本公司民國九十九年及九十八年十二月三十一日對關係人之應付帳款明細如下：

關 係 人	99. 12. 31		98. 12. 31	
	金 額	%	金 額	%
SIWARD—日本	\$53,083	35.31	\$57,551	33.79
SIWARD—BVI	44,042	29.30	57,877	33.98
晶華石英	14,390	9.57	4,741	2.78
其他	12	0.01	-	-
減：備抵兌換利益	(2,233)	(1.49)	-	-
合 計	\$109,294	72.70	\$120,169	70.55

(5) 其他應收款

本公司民國九十九年及九十八年十二月三十一日對關係人之其他應收款明細如下：

關 係 人 名 稱	99. 12. 31		98. 12. 31	
	金 額	%	金 額	%
SIWARD—無錫	\$299	28.03	\$2,093	9.21
SIWARD—日本	30	2.81	-	-
晶華石英	-	-	6,012	26.47
合 計	\$329	30.84	\$8,105	35.68

(6) 其他應付款

本公司民國九十九年及九十八年十二月三十一日對關係人之其他應付款明細如下：

關 係 人	99. 12. 31		98. 12. 31	
	金 額	%	金 額	%
SCT USA Inc.	\$ -	-	\$5,966	26.22
SIWARD-BVI	-	-	346	1.52
合 計	\$ -	-	\$6,312	27.74

(7) 財產交易

A. 本公司民國九十九年度及九十八年度出售予關係人資產，明細如下：

民國九十九年度：無此情形。

關 係 人 名 稱	科 目	九十八年度		
		帳面價值	售 價	處分(損)益
希華—無錫	機器設備	\$2,000	\$3,283	\$1,283

本公司與關係人之財產交易損益已依財務會計準則公報第五號「長期股權投資」之規定，列為遞延借(貸)項，未實現出售固定資產損益並依資產耐用年數分年攤銷。

B. 本公司民國九十九年度及九十八年度向關係人購入之財產交易明細如下：

關 係 人 名 稱	標 的	九十九年度
希華無錫	機器設備(帳列預付設備款)	\$1,307

關 係 人 名 稱	標 的	九十八年度
希華無錫	機器設備	\$9,310
SIWARD—日本	機器設備	1,496
合 計		\$10,806

(8) 其他費用

- A. 本公司民國九十九年度及九十八年度支付關係人SIWARD—日本技術指導管理費分別為\$1,409及\$1,844。
- B. 本公司民國九十九年度及九十八年度支付關係人SCT USA, Inc. 服務費為分別為及\$7,552及\$8,010。
- C. 本公司民國九十九年度及九十八年度支付關係人SIWARD-BVI服務費用分別為\$3,545及\$2,824。
- D. 本公司民國九十九年度支付關係人SIWARD-日本佣金費用為\$8,401。

民國九十八年度：無此情形。

(9) 背書保證

- A. 本公司為關係人希華—無錫背書保證金額分別於民國九十九年十二月三十一日為美金100萬元及九十八年十二月三十一日為美金150萬元。
- B. 本公司為關係人威華微機電背書保證金額於民國九十九年十二月三十一日及九十八年十二月三十一日皆為\$30,000。

(10) 資金融通

A. 民國九十九年度：無此情形。

B. 民國九十八年度：

關 係 人	最高餘額		期末餘額	利率	利息收入	擔保品
	日期	金 額				
晶華石英	98/4/15	\$25,000	\$-	5%	\$168	-

(11) 主要管理階層薪酬總額資訊

項目	九十九年度	九十八年度
薪資、獎金、特支費、 業務執行費用及紅利等	\$12,259	\$10,169

本公司主要管理階層包含董事長、監察人、董事、總經理、副總經理及協理等。

有關給付以上主要管理階層薪酬總額相關詳細資訊，請參閱股東會年報內容。

六、質押之資產

截至民國九十九年及九十八年十二月三十一日止，本公司下列資產已提供銀行作為各項融資之擔保品。

	99.12.31	98.12.31
土地—成本(含閒置資產)	\$300,991	\$316,991
建築物—帳面價值(含閒置資產)	142,592	156,586
機器設備—帳面價值	403,511	314,529
什項設備—帳面價值	278	570
存出保證金	3,210	-
合計	\$850,582	\$788,676

七、重大承諾事項及或有事項

截至民國九十九年及九十八年十二月三十一日止，本公司尚有下列或有負債未列入財務報表中：

1. 截至民國九十九年及九十八年十二月三十一日止，本公司因銀行借款而開立之保證票據分別為\$957,455及\$629,217。

2. 截至民國九十九年及九十八年十二月三十一日止，本公司已開立未使用信用狀金額明細如下：(外幣單位：元)

幣別	信用狀總額		已繳保證金	
	99.12.31	98.12.31	99.12.31	98.12.31
JPY	\$-	\$60,500,000	\$	\$-
USD	\$-	\$-	\$	\$-
EUR	\$-	\$47,000	\$	\$-
NTD	\$-	\$7,930	\$	\$-

3. 本公司為關係人背書保證，相關明細請參閱附註五.2(9)。

4. 本公司截至民國九十九年十二月三十一日與中國信託商業銀行簽訂之中長期授信合約承諾如下：於借款期間內，本公司應維持流動比率在百分之一百二十以上、金融負債比率小於百分之五十及未計利息費用、所得稅、折舊及攤銷前的利益除以利息費用之比率需大於等於五(以上計算財務比率之金額均係以合併財報之金額計算)；若本公司無法符合前述財務比率之財務限制，應依約定提前清償借款。

5. 本公司對子公司威華微機電股份有限公司資金貸與案，額度為\$50,000，已於民國九十九年十月二十五日經董事會決議通過，截至民國九十九年十二月三十一日止尚未撥款。

八、重大之災害損失

無此事項。

九、重大之期後事項

無此事項。

十、其他

(一)金融商品相關資訊

1. 金融商品公平價值

非衍生性金融商品	99.12.31		98.12.31	
	帳面價值	公平價值	帳面價值	公平價值
金 融 資 產				
現金及約當現金	\$319,573	\$319,573	\$171,075	\$171,075
公平價值變動列入損益之金融資產-股票	-	-	201	201
應收票據及款項	533,897	533,897	536,649	536,649
以成本衡量之金融資產-非流動	28,285	-	30,285	-
採權益法之長期股權投資	857,630	881,452	890,302	1,001,346
金 融 負 債				
應付票據及款項	150,402	150,402	171,272	171,272
應付公司債(含一年內到期部份)	84,236	97,017	223,790	273,592
長期借款(含一年內到期長期負債)	537,575	537,575	344,783	344,783
衍生性金融商品	99.12.31		98.12.31	
金 融 資 產	帳面價值	公平價值	帳面價值	公平價值
公平價值變動列入損益之金融資產-遠匯	\$-	\$-	\$306	\$306
金 融 負 債				
應付公司債賣回權及轉換權	40,621	40,621	76,467	76,467

2. 本公司估計金融商品公平價值所使用之方法及假設如下：

- (1) 短期金融商品以其在資產負債表上之帳面價值估計其公平價值，因為此類商品到期日甚近，其帳面價值應屬估計公平價值之合理基礎。此方法應用於現金及約當現金、應收(付)帳款及其他金融資產-流動。
- (2) 公平價值變動列入損益之金融資產係以各基金公司提供之期末基金淨值為公平價值；股票係以資產負債表日之收盤價為公平價值。
- (3) 依成本衡量之金融資產-非流動，其公平價值係無法可靠衡量。
- (4) 採權益法之長期股權投資因未有公開市場交易，無法取得市價資料，故以被投資公司股權淨值作為公平價值。

(5)應付公司債及長期借款(包括一年內到期部份)以其預期現金流量之折現值估計公平價值。折現率則以本公司所能獲得類似條件(相近之到期日)之長期借款利率為準。

(6)衍生性金融商品，其公平價值係由受託發行機構提供之。

3. 本公司金融資產及金融負債之公平價值，以活絡市場之公開報價直接決定者，及以評價方法估計者分別為：

	公開報價決定之金額		評價方法估計之金額	
	99.12.31	98.12.31	99.12.31	98.12.31
非衍生性金融商品				
金 融 資 產				
現金及約當現金	\$319,573	\$171,075	\$-	\$-
公平價值變動列入損益之金融資產-股票	-	201	-	-
應收票據及款項	-	-	533,897	536,649
採權益法之長期股權投資	-	-	881,452	1,001,346
金 融 負 債				
應付票據及款項	\$-	\$-	\$150,402	\$171,272
應付公司債(含一年內到期之部分)	-	-	97,017	273,592
長期借款(含一年內到期之長期負債)	-	-	537,575	344,783
衍生性金融商品				
金 融 資 產				
公平價值變動列入損益之金融資產-遠匯	\$-	\$-	\$-	\$306
金 融 負 債				
應付公司債賣回權及轉換權	-	-	40,621	76,467

3. 財務風險資訊

(1)市場風險

本公司國外原物料、半成品及成品之採購主要以日元及美元計價，另有因美元計價之銷貨而產生之匯率變動風險。本公司已就外幣部位採取積極管理，應能有效控制匯率變動風險。

(2)信用風險

本公司僅與已經核可且信用良好之第三人交易，本公司政策並規定與客戶進行信用交易前，需經信用確認程序，並持續評估應收帳款與應收票據回收情形，故壞帳比例低。

本公司其他金融資產(包括現金及約當現金、公平價值變動列入損益之金融資產-流動、備供出售金融資產-流動及以成本衡量之金融資產-非流動)之信用風險主要來自於交易對手無法履行合約義務之風險，其最大之信用風險等於帳面價值。

本公司因僅與經核可之第三人交易，故未要求對方提供擔保。

(3)流動性風險

本公司主要藉由現金及約當現金、銀行借款、公司債等工具以調節資金，並達到彈性運用資金及資金穩定之目標。

(4)利率變動之現金流量風險

本公司借款幣別主要為台幣，以台灣總體經濟因素估計台灣利率水準，未來一年並無大幅走升之趨勢，利率變動之風險對本公司影響甚微。

4. 本公司具重大影響之外幣金融資產及負債資訊如下：

金額單位：仟元

	九十九年十二月三十一日			九十八年十二月三十一日		
	外幣	匯率	新台幣	外幣	匯率	新台幣
金融資產						
貨幣性項目						
美金	\$20,824	29.1700	\$631,363	\$14,583	32.0300	\$467,109
日幣	283,688	0.3578	101,504	274,063	0.3476	95,264
採權益法之長期股權投資						
美金	2,562	29.1700	41,603	3,176	32.0300	46,462
日幣	1,643,733	0.3578	588,128	1,746,074	0.3476	606,935
金融負債						
貨幣性項目						
美金	1,930	29.1700	56,286	1,822	32.0300	58,368
日幣	108,885	0.3578	38,959	170,057	0.3476	59,112
港幣	3,039	3.749	11,392	2,512	4.1302	10,376

十一、附註揭露事項

本公司民國九十九年度有關重大交易事項、轉投資事業及大陸投資等之相關資訊明細如下：

(1) 資金貸與他人：無。

(2) 對他人背書保證者：

編號	背書保證者 (公司名稱)	被背書保證對象		對單一企業背書 保證限額 (註1)	本期最高背書 保證餘額	期末背書 保證餘額	以財產擔保 之背書保證 金額	累計背書保證金 額佔最近期財務 報表淨值之比率	背書保證最高 限額(註2)
		公司名稱	關係						
0	希華晶體科技股份有限公司	希華科技(無錫)有限公司	母公司與子公司持有普通股股權合併計算超過50%之被投資公司	\$420,041	USD 2,500,000	USD 1,000,000	無	1.04%	\$1,120,108
0	希華晶體科技股份有限公司	威華微機電(股)公司	直接持有普通股股權超過50%之子公司	\$420,041	\$30,000	\$30,000	無	1.07%	\$1,120,108

註1：背書保證者最近期財務報表淨值之15%。

註2：背書保證者最近期財務報表淨值之40%。

(3) 期末持有有價證券情形，明細如下：

持有之公司	有價證券種類	有價證券名稱	有價證券發行人與本公司之關係	帳列科目	期			末
					單位數/股數	帳面金額	比率%	股權淨值或市價
希華晶體科技股份有限公司		星展銀行	非關係人	交易目的金融資產	42,637	\$411	-	\$-
		減：交易目的金融資產評價調整				(411)		
				合計		\$-		\$-
希華晶體科技股份有限公司	普通股股票	希華晶體科技股份有限公司(新加坡)	本公司之子公司	採權益法之長期股權投資	3,929,030	\$6	100.00	\$6
		英屬維爾京群島商希華股份有限公司	本公司之子公司	採權益法之長期股權投資	1,000,000	28,107	100.00	28,107
		SIWARD Technology Co., Ltd.	本公司之子公司	採權益法之長期股權投資	9,300,000	675,382	100.00	588,128
		SCT USA, Inc	本公司之子公司	採權益法之長期股權投資	200	6,001	100.00	6,001
		APEX OPTECH CO.	本公司之子公司	採權益法之長期股權投資	1,547,143	7,369	18.20	7,369
		晶華石英光電股份有限公司	本公司之子公司	採權益法之長期股權投資	10,193,244	74,385	30.98	74,385
		威華微機電股份有限公司	本公司之子公司	採權益法之長期股權投資	25,000,000	139,563	100.00	139,563
		韋僑科技股份有限公司	採權益法評價之被投資公司	採權益法之長期股權投資	3,281,765	36,476	13.53	37,322

持有之公司	有價證券種類	有價證券名稱	有價證券發行人與本公司之關係	帳列科目	期 末			
					單位數/股數	帳面金額	比率%	股權淨值或市價
		JAUCH & SIWARD Holding Pte. Ltd.	採權益法評價之被投資公司	採權益法之長期股權投資	25,000	571	25	571
		華中創業投資股份有限公司	非關係人	以成本衡量之金融資產	466,500	4,665	6.67	-
		豐瀚電子股份有限公司	非關係人	以成本衡量之金融資產	525,000	5,250	3.00	-
		訊倉科技股份有限公司	非關係人	以成本衡量之金融資產	53,600	672	0.45	-
		倍強科技股份有限公司	非關係人	以成本衡量之金融資產	134,601	4,038	1.94	-
		普訊捌創業投資股份有限公司	非關係人	以成本衡量之金融資產	1,000,000	10,000	0.67	-
		美錡科技股份有限公司	非關係人	以成本衡量之金融資產	6,375	64	0.03	-
		富吉特半導體股份有限公司	非關係人	以成本衡量之金融資產	300,000	3,000	0.95	-
		美強光學股份有限公司	非關係人	以成本衡量之金融資產	9,000	90	0.03	-
		正基科技股份有限公司	非關係人	以成本衡量之金融資產	700,871	7,710	1.27	-
		累計減損 合計				1,003,349 (117,434)		
						\$885,915		\$881,452

(4) 本期累積買進賣出或期末持有單一有價證券之金額達新台幣一億元或實收資本額百分之二十以上者：無。

(5) 取得不動產之金額達新台幣一億元或實收資本額百分之二十以上：無。

(6) 處分不動產之金額達新台幣一億元或實收資本額百分之二十以上：無。

(7) 與關係人進、銷貨之金額達新台幣一億元或實收資本額百分之二十以上：

進(銷)貨之公司	交易對象	關係	交易情形				交易條件與一般交易不同之情形及原因		應收帳款(應付帳款)		備註
			進(銷)貨	金額	佔總進(銷)貨之比率	授信期間	單價	授信期間	餘額	佔總應收(付)帳款之比率	
希華晶體科技(股)公司	SIWARD Technology Co., Ltd.	本公司之子公司	銷貨	\$232,483	(10.22)%	60天	除少部分與一般銷貨價格相當外，其餘無一般交易價格可比較	-	\$72,045	13.74%	
希華晶體科技(股)公司	SIWARD Technology Co., Ltd.	本公司之子公司	進貨	\$780,024	51.66%	60天	無一般交易價格可比較	-	\$(53,083)	(35.31)%	
希華晶體科技(股)公司	SIWARD Enterprise Inc.	本公司之子公司	進貨	\$365,679	24.22%	按月依資金需求支付	無一般交易價格可比較	視SIWARD Enterprise Inc. 資金需求	\$(44,042)	(29.30)%	

(8) 應收關係人款項達新台幣一億元或實收資本額百分之二十以上：無。

(9)從事衍生性商品交易：請參閱財務報表附註四重要會計科目說明2及10。

2. 轉投資事業相關資訊

(1)具有重大影響力及控制能力之被投資公司者，明細如下：

投資公司名稱	被投資公司名稱	地址	主要營業項目	原始投資金額		本公司持有			被投資公司 本期損益	本公司認列 之投資損益	備註
				本期末	上期末	股數	比率	帳面金額			
希華晶體科技(股)公司	SIWARD Crystal Technology(s) Pte. Ltd.	新加坡	財務投資	\$74,455 (USD2,218,242.61)	\$74,455 (USD2,218,242.61)	3,929,030	100%	\$6	\$586	\$586	
希華晶體科技(股)公司	SIWARD Enterprise Inc.	英屬維爾京群島	係買賣石英晶體、晶體振盪器及晶體濾波器等材料或成品	\$32,813 (USD1,000,000)	\$32,813 (USD1,000,000)	1,000,000	100%	\$28,107	\$865	\$761 (含已實現利益\$105)	
希華晶體科技(股)公司	SIWARD Technology Co., Ltd.	日本	係經營石英晶體、小型化溫度補償型振盪器及表面聲波濾波器等系列產品之製造買賣	\$711,144 (JPY2,397,200,000)	\$711,144 (JPY2,397,200,000)	9,300,000	100%	\$675,382	\$(12,989)	\$(8,682) (含折價攤銷\$15,536及已實現損失\$4,498)	
希華晶體科技(股)公司	SCT USA, Inc	美國	係提供售後服務	\$3,285 (USD100,000)	\$3,285 (USD100,000)	200	100%	\$6,001	\$1,226	\$1,226	
希華晶體科技(股)公司	威華微機電股份有限公司	新竹科學園區	係研發、設計、製造及銷售石晶微電-晶體元件	\$250,000	\$200,000	25,000,000	100%	\$139,565	\$(61,676)	\$(61,676)	
希華晶體科技(股)公司	APEX OPTTECH CO.	英屬維京群島	財務投資	\$46,973 (USD1,369,677)	\$46,973 (USD1,369,677)	1,547,143	18.20%	\$7,369	\$(24,370)	\$(4,435)	
希華晶體科技(股)公司	晶華石英光電(股)公司	新竹縣竹北市	係經營電子零組件製造、電子材料批發及零售、產品設計及國際貿易業務	\$112,790	\$112,790	10,193,244	30.98%	\$74,385	\$(20,116)	\$(6,232)	
希華晶體科技(股)公司	韋僑科技(股)公司	台中市大里區	係經營電子零組件製造買賣	\$33,092	\$27,779	3,281,765	13.53%	\$36,476	\$18,577	\$2,653	
希華晶體科技(股)公司	JAUCH & SIWARD Holding Pte. Ltd.	新加坡	係投資控股用	\$571	-	25,000	25.00%	\$571	\$-	\$-	
SIWARD Crystal Technology (s) Pte. Ltd.	希華石英晶體(東莞)有限公司	中國大陸廣東省東莞市	係經營石英晶體、晶體振盪器、晶體濾波器等系列產品之製造買賣	USD2,196,880	USD2,196,880	-	100%	\$5 (USD 150)	\$-	不適用	
SIWARD Technology Co., Ltd.	希華科技(無錫)有限公司	中國大陸江蘇省無錫	係經營石英晶體、小型化溫度補償型振盪器及表面聲波濾波器等系列產品之製造買賣	JPY1,636,364,935	JPY1,636,364,935	-	100%	\$242,291 (JPY677,169,865)	\$(26,015) (RMB5,564,599)	不適用	
晶華石英光電(股)公司	APEX OPTTECH CO.	英屬維爾京群島	財務投資	\$129,935 (USD3,825,000)	\$129,935 (USD 3,825,000)	4,335,000	51%	\$20,650	\$(24,370) (USD770,040)	不適用	
APEX OPTTECH CO.	晶華光電(無錫)有限公司	中國大陸江蘇省無錫	係經營石英晶棒及晶片之製造買賣	USD7,932,982	USD7,932,982	-	100%	\$52,539 (USD1,801,116)	\$(25,624) (RMB5,481,910)	不適用	

(2)對具有重大影響力及控制能力之被投資公司之重大交易事項相關資訊

除下列事項外本公司之轉投資事業並無證券發行人財務報告編製準則第十三條之一第二款第二目之規定所須再揭露之資訊。

A. 資金貸予他人

編號	貸出資金之公司	貸與對象	往來科目	本期最高餘額	期末餘額	利率區間	資金貸與性質	業務往來金額	有短期融通資金必要之原因	提列備抵呆帳金額	擔保品		對個別對象資金貸與限額	資金貸與總限額(註2)
											名稱	價值		
1	晶華石英光電(股)公司	晶華光電(無錫)有限公司	其他應收款	USD1,100,000	USD1,100,000	5.15%	短期融通資金之必要	\$-	營業週轉	\$ -	-	\$ -	RMB 8,669,580 (註3)	\$104,492
2	希華科技(無錫)有限公司	晶華光電(無錫)有限公司	其他應收款	RMB2,000,000	RMB2,000,000	6.00%	短期融通資金之必要	\$-	營業週轉	\$ -	-	\$ -	RMB 6,935,664 (註1)	RMB24,170,016

註1：貸與對象公司最近期財務報表淨值之40%。

註2：貸出資金之公司最近期財務報表淨值之40%。

註3：貸與對象公司最近期財務報表淨值之50%。

B. 背書保證

編號	背書保證者(公司名稱)	被背書保證對象		對單一企業背書保證限額	本期最高背書保證餘額	期末背書保證餘額	以財產擔保之背書保證金額	累計背書保證金額佔最近期財務報表淨值之比率	背書保證最高限額
		公司名稱	關係						
1	晶華石英光電(股)公司	晶華光電(無錫)有限公司	孫公司	\$104,492 (註1)	USD 900,000	USD 900,000	USD 900,000	11.31%	\$130,615 (註2)
2	希華科技(無錫)有限公司	晶華光電(無錫)有限公司	聯屬公司	\$420,041 (註3)	RMMB 18,000,000	RMMB 18,000,000	\$-	2.96%	\$1,120,108 (註4)

註1：背書保證者最近期財務報表淨值之40%。

註2：背書保證者最近期財務報表淨值之50%。

註3：背書保證者之母公司最近期財務報表淨值之15%。

註4：背書保證者之母公司最近期財務報表淨值之40%。

C. 期末持有有價證券情形，明細如下：

持有之公司	有價證券 種類及名稱	與有價證 券發行人 之關係	帳 列 科 目	期 末			
				單位數/股數	帳面金額	比率%	股權淨值或市價
晶華石英光電(股) 公司	股票-匯僑股份有限公 司	-	交易目的金融 資產	108,351	\$1,511	-	\$1,511
	APEX OPTECH CO.	持股51%之 子公司	採權益法之長 期股權投資	4,335,000	\$20,650	51%	\$20,650
SIWARD Crystal Technology(s) Pte. Ltd.	希華石英晶體(東莞)有 限公司	子公司	採權益法之長 期股權投資	-	\$5 (USD 150)	100%	\$5 (USD 150)
APEX OPTECH CO.	晶華光電(無錫)有限公 司	子公司	採權益法之長 期股權投資	-	\$52,539 (USD1,801,116)	100%	\$52,539 (USD1,801,116)
SIWARD Technology Co., Ltd.	希華科技(無錫)有限公 司	子公司	採權益法之長 期股權投資	-	\$242,291 (JPY 677,169,865)	100%	\$242,291 (JPY 677,169,865)
	TECHNO PLAZA CO., LTD.	-	以成本衡量之 金融資產	60	\$1,073 (JPY 3,000,000)	0.67%	\$1,073 (JPY 3,000,000)
希華科技(無錫)有 限公司	交通銀行治理ETF 聯接 基金	-	交易目的金融 資產	98,838	\$368 (RMB 83,318)	-	\$368 (RMB 83,318)

D. 本期累積買進賣出或期末持有單一有價證券之金額達新台幣一億元或實收資本額百分之二十以上者：無。

E. 取得不動產之金額達新台幣一億元或實收資本額百分之二十以上者：無。

F. 處分不動產之金額達新台幣一億元或實收資本額百分之二十以上者：無。

G. 關係人進銷貨之交易金額達新台幣一億元或實收資本額百分之二十以上者，明細如下：

進(銷)貨之公司	交易對象	關係	交易情形				交易條件與一般交易不同之情形及原因		應收帳款(應付帳款)		備註
			進(銷)貨	金額	佔總進(銷)貨之比率	授信期間	單價	授信期間	餘額	佔總應收(付)帳款之比率	
SIWARD Technology Co., Ltd.	希華晶體科技(股)公司	母子公司	銷貨	\$785,064	(63.08)%	60天	無一般交易價格可比較	-	\$53,083	41.21%	
SIWARD Technology Co., Ltd.	希華晶體科技(股)公司	母子公司	進貨	\$232,483	20.18%	60天	無一般交易價格可比較	-	\$(72,045)	(30.18)%	
SIWARD Enterprise Inc.	希華晶體科技(股)公司	母子公司	銷貨	\$365,679	(100.00)%	視資金需求	無一般交易價格可比較	視SIWARD Enterprise Inc. 資金需求	\$44,042	100.00%	
希華科技(無錫)有限公司	SIWARD Enterprise Inc.	聯屬公司	銷貨	\$161,117	(68.30)%	T/T60天	無一般交易價格可比較	-	\$15,199	56.48%	
SIWARD Enterprise Inc.	希華科技(無錫)有限公司	聯屬公司	進貨	\$161,117	45.34%	T/T60天	無一般交易價格可比較	-	\$(15,199)	(37.67)%	

H. 應收關係人款項達新台幣一億元或實收資本額百分之二十以上者：無。

I. 從事衍生性金融商品交易者：無。

3. 大陸投資資訊

(1) 本公司透過希華晶體科技股份有限公司(新加坡)及SIWARD Technology Co., Ltd. 及APEX OPTECH CO. 對大陸轉投資，其相關資訊如下：

大陸被投資公司名稱	主要營業項目及對公司經營之影響	實收資本額	投資方式	本期期初自台灣匯出累積投資金額	本期匯出或收回投資金額		本期期末自台灣匯出累積投資金額	本公司直接或間接投資之持股比例	本期認列投資損益(註5)	期末投資帳面價值	截至本期止已匯回投資收益
					匯出	收回					
希華石英晶體(東莞)有限公司(註1)	石英晶體、晶體振盪器、晶體濾波器之製造買賣	RMB 18,202,104	係透過第三地區投資設立公司再投資大陸公司	\$62,185 (USD 2,131,815)	-	-	\$62,185 (USD 2,131,815)	100%	\$- -	\$5 (USD 150)	-
希華科技(無錫)有限公司(註2)	石英晶體、晶體振盪器、晶體濾波器之製造買賣	RMB 114,918,114	係透過第三地區投資設立公司再投資大陸公司	\$371,322 (USD 12,729,600)	-	-	\$371,322 (USD 12,729,600)	100%	\$(26,015) (RMB5,564,599)	\$242,291 (JPY677,169,865)	-
晶華光電(無錫)有限公司(註3)	石英晶片、晶棒之製造銷售	RMB 65,788,141	係透過第三地區投資設立公司再投資大陸公司	\$45,130 (USD 1,547,143)	-	-	\$45,130 (USD 1,547,143)	34%	\$(8,712) (RMB 1,863,849)	\$17,863 (USD 612,379)	-

本期期末累計自台灣匯出赴大陸地區投資金額	經濟部投審會核准投資金額	本公司赴大陸地區投資限額
新台幣478,638仟元 (美金16,408,558)	美金16,434,979	淨值x60%
		新台幣1,649,063仟元 (註4)

(註1)：透過SIWARD—新加坡百分之百控股轉投資中國大陸希華石英晶體(東莞)有限公司之資料。

(註2)：係經投審會核准，由SIWARD Technology Co., Ltd. 以自有機器設備及向當地銀行借款取得之資金轉投資中國大陸希華科技(無錫)有限公司之資料。

(註3)：透過英屬維京群島APEX OPTTECH CO. 之股權所間接投資大陸地區晶華光電(無錫)有限公司之資料。

(註4)：依經濟部投審會規定，本公司赴大陸地區投資限額為淨值之百分之六十為比例上限。

(註5)：經會計師查核之財務報表。

(2)與大陸被投資公司直接或間接經由第三地區所發生下列之重大交易事項如下：

A. 進貨

本公司透過SIWARD-BVI對希華(無錫)進貨之情形如下：

九十九年度		九十八年度	
金額	%	金額	%
\$161,117	45.34%	\$104,764	44.65%

B. 應付帳款

本公司透過SIWARD-BVI對希華(無錫)之應付帳款明細如下：

九十九年度		九十八年度	
金額	%	金額	%
\$15,199	37.67%	\$20,791	39.51%

十二、部門別財務資訊

1. 產業別財務資訊

本公司主要經營石英晶體震盪器、濾波器之製造、加工、買賣等業務，為單一產業之公司。

2. 地區別財務資訊

本公司民國九十九年度及九十八年度並無國外營運部門，故略之。

3. 外銷銷貨資訊

本公司民國九十九年度及九十八年度外銷銷貨淨額分別為\$1,917,713及\$1,301,528，其明細如下：

地 區	九十九年度	九十八年度
亞洲地區	\$1,503,548	\$1,035,347
美洲地區	217,709	114,133
歐洲地區	192,919	150,820
其 他	3,537	1,228
合 計	\$1,917,713	\$1,301,528

4. 重要客戶資訊

本公司民國九十九年度及九十八年度單一客戶銷貨收入佔損益表上收入金額10%以上情形如下：

客戶名稱	九十九年度		九十八年度	
	銷貨金額	估本公司 銷貨淨額 百分比	銷貨金額	估本公司 銷貨淨額 百分比
甲 公 司	\$111,932	10.62%	\$210,513	13.73%

希希華晶體科技股份有限公司及其子公司

會計師查核報告

希華晶體科技股份有限公司及其子公司民國九十九年十二月三十一日及民國九十八年十二月三十一日之合併資產負債表，暨民國九十九年一月一日至十二月三十一日及民國九十八年一月一日至十二月三十一日之合併損益表、合併股東權益變動表及合併現金流量表，業經本會計師查核竣事。上開合併財務報表之編製係管理階層之責任，本會計師之責任則為根據查核結果對上開合併財務報表表示意見。

本會計師係依照會計師查核簽證財務報表規則暨一般公認審計準則規劃並執行查核工作，以合理確信財務報表有無重大不實表達。此項查核工作包括以抽查方式獲取財務報表所列金額及所揭露事項之查核證據、評估管理階層編製財務報表所採用之會計原則及所作之重大會計估計，暨評估財務報表整體之表達。本會計師相信此項查核工作可對所表示之意見提供合理之依據。

依本會計師之意見，上述合併財務報表在所有重大方面係依照證券發行人財務報告編製準則暨一般公認會計原則編製，足以允當表達希華晶體科技股份有限公司及其子公司民國九十九年十二月三十一日及民國九十八年十二月三十一日之財務狀況，暨民國九十九年一月一日至十二月三十一日及民國九十八年一月一日至十二月三十一日之經營成果及現金流量。

此 致

希華晶體科技股份有限公司 公鑒

安永聯合會計師事務所
證期會核准辦理公開發行公司財務報告
查核簽證文號：(90)台財證(六)第100690號
(87)台財證(六)第 65314號

林 鴻 光

會計師：

嚴 文 筆

中華民國一〇〇年三月十一日

希華晶體科技股份有限公司及其子公司
 合併資產負債表
 民國九十九年及九十八年十二月三十一日
 (金額除另予註明外，均以新台幣仟元為單位)

代碼	資 產 會 計 科 目	附 註	九十九年十二月三十一日		九十八年十二月三十一日	
			金 額	%	金 額	%
	流動資產					
1100	現金及約當現金	二及四.1	\$525,823	12.09	\$381,047	9.33
1310	公平價值變動列入損益之金融資產	二及四.2	1,879	0.04	2,408	0.06
1120	應收票據		18,994	0.44	19,532	0.48
1140	應收帳款淨額	四.3及六	565,497	13.00	555,451	13.59
1210	存貨淨額	二及四.4	649,890	14.94	481,338	11.78
1286	遞延所得稅資產-流動	二及四.18	23,420	0.54	18,988	0.47
1280	其他流動資產		64,725	1.48	58,907	1.44
1291	受限制資產-流動		27,871	0.64	39,786	0.97
11XX	流動資產小計		<u>1,878,099</u>	<u>43.17</u>	<u>1,557,457</u>	<u>38.12</u>
	基金及投資					
1421	採權益法之長期股權投資	二及四.5	36,476	0.84	29,583	0.72
1430	以成本衡量之金融資產-非流動	二及四.6	29,358	0.67	31,327	0.77
1480	基金及投資小計		<u>65,834</u>	<u>1.51</u>	<u>60,910</u>	<u>1.49</u>
14XX	基金及投資小計					
	固定資產	二、四.7及六				
	成本：					
	土地		464,886	10.69	460,883	11.28
1501	房屋及建築		950,076	21.84	913,284	22.35
1521	機器設備		2,253,462	51.80	1,997,501	48.89
1531	運輸設備		3,886	0.09	6,589	0.16
1551	辦公設備		59,714	1.37	59,627	1.46
1561	租賃資產		31,478	0.72	33,065	0.81
1611	什項設備		236,545	5.43	234,261	5.73
1681	成本合計		<u>4,000,047</u>	<u>91.94</u>	<u>3,705,210</u>	<u>90.68</u>
15X1	減：累計折舊		<u>(1,818,823)</u>	<u>(41.81)</u>	<u>(1,520,247)</u>	<u>(37.21)</u>
1599	加：預付設備款		<u>52,079</u>	<u>1.20</u>	<u>19,099</u>	<u>0.47</u>
1670	固定資產淨額		<u>2,233,303</u>	<u>51.33</u>	<u>2,204,062</u>	<u>53.94</u>
15XX	固定資產淨額					
	無形資產					
1770	遞延退休金成本	二及四.13	386	0.01	4,633	0.11
1782	土地使用權	二及六	14,244	0.33	15,514	0.38
17XX	無形資產小計		<u>14,630</u>	<u>0.34</u>	<u>20,147</u>	<u>0.49</u>
	其他資產					
1800	出租資產	六	23,559	0.54	35,146	0.86
1810	閒置資產	二、四.8及六	17,768	0.41	86,458	2.12
1820	存出保證金	六	17,632	0.41	16,137	0.40
1830	遞延費用	二	25,802	0.59	23,755	0.58
1860	遞延所得稅資產-非流動	二及四.18	74,016	1.70	81,676	2.00
18XX	其他資產小計		<u>158,777</u>	<u>3.65</u>	<u>243,172</u>	<u>5.96</u>
1XXX	資產總計		<u>\$4,350,643</u>	<u>100.00</u>	<u>\$4,085,748</u>	<u>100.00</u>

(請參閱合併財務報表附註)

希華晶體科技股份有限公司及其子公司
合併資產負債表
民國九十九年及九十八年十二月三十一日
(金額除另予註明外，均以新台幣仟元為單位)

負債及股東權益			九十九年十二月三十一日		九十八年十二月三十一日	
代碼	會計科目	附註	金額	%	金額	%
	流動負債					
2100	短期借款	四.9	\$107,252	2.47	\$129,466	3.17
2120	應付票據		40,754	0.94	51,782	1.27
2140	應付帳款		285,840	6.57	236,477	5.79
2160	應付所得稅		16,363	0.38	9,300	0.23
2170	應付費用	四.10	113,026	2.60	89,169	2.18
2180	公平價值變動列入損益之金融負債	二及四.11	40,621	0.93	-	-
2271	一年內到期應付公司債	四.11	84,236	1.94	-	-
2272	一年內到期長期借款	四.12	89,787	2.06	83,745	2.05
2280	其他流動負債		36,488	0.83	56,041	1.37
21XX	流動負債合計		<u>814,367</u>	<u>18.72</u>	<u>655,980</u>	<u>16.06</u>
	長期負債					
2400	公平價值變動認為損益之金融負債	四.11	-	-	76,467	1.87
2410	應付公司債	四.11	-	-	223,790	5.48
2420	長期借款	四.12	535,978	12.32	348,931	8.54
24XX	應付租賃款-非流動		3,836	0.09	7,534	0.18
	長期負債合計		<u>539,814</u>	<u>12.41</u>	<u>656,722</u>	<u>16.07</u>
	其他負債					
2810	應計退休金負債	二及四.13	69,489	1.59	67,907	1.66
2820	存入保證金		355	0.01	489	0.01
28XX	其他負債合計		<u>69,844</u>	<u>1.60</u>	<u>68,396</u>	<u>1.67</u>
2XXX	負債總計		<u>1,424,025</u>	<u>32.73</u>	<u>1,381,098</u>	<u>33.80</u>
	母公司股東權益					
	股本					
3110	普通股股本	四.14	1,547,219	35.56	1,431,129	35.03
3130	債權換股權利證書		9,966	0.23	-	-
3140	預收股本		-	-	91	-
31XX	股本小計		<u>1,557,185</u>	<u>35.79</u>	<u>1,431,220</u>	<u>35.03</u>
	資本公積					
3210	股票溢價	四.16	695,997	16.00	708,265	17.34
3213	轉換公司債轉換溢價		375,488	8.63	324,918	7.95
3260	長期投資		3,675	0.08	2,149	0.05
32XX	資本公積小計		<u>1,075,160</u>	<u>24.71</u>	<u>1,035,332</u>	<u>25.34</u>
	保留盈餘					
3310	法定盈餘公積	二	-	-	127,121	3.11
3320	特別盈餘公積	二	-	-	11,956	0.29
3350	未分配盈餘	四.18	50,182	1.15	(177,966)	(4.35)
33XX	保留盈餘小計		<u>50,182</u>	<u>1.15</u>	<u>(38,889)</u>	<u>(0.95)</u>
	股東權益其他調整項目					
3420	累積換算調整數	二	72,644	1.67	83,018	2.03
3430	未認為退休金成本之淨損失	二及四.13	(6,733)	(0.15)	(6,922)	(0.17)
34XX	股東權益其他調整項目小計		<u>65,911</u>	<u>1.52</u>	<u>76,096</u>	<u>1.86</u>
	母公司股東權益合計		<u>2,748,438</u>	<u>63.17</u>	<u>2,503,759</u>	<u>61.28</u>
3610	少數股權		178,180	4.10	200,891	4.92
3XXX	股東權益總計		<u>2,926,618</u>	<u>67.27</u>	<u>2,704,650</u>	<u>66.20</u>
	負債及股東權益總計		<u>\$4,350,643</u>	<u>100.00</u>	<u>\$4,085,748</u>	<u>100.00</u>

(請參閱合併財務報表附註)

董事長：

經理 $\frac{1}{2}$ i

會計主管：

希華晶體科技股份有限公司及其子公司
合併損益表
民國九十九年及九十八年一月一日至十二月三十一日
(金額除每股盈餘外，均以新台幣仟元為單位)

代碼	項 目	附 註	九十九年度		九十八年度	
			金 額	%	金 額	%
4000	營業收入					
4110	銷貨收入	二	\$2,651,399	100.76	\$1,884,886	101.11
4170	減：銷貨退回		(14,128)	(0.54)	(17,015)	(0.91)
4190	銷貨折讓		(5,913)	(0.22)	(3,691)	(0.20)
4100	營業收入淨額		<u>2,631,358</u>	<u>100.00</u>	<u>1,864,180</u>	<u>100.00</u>
5000	營業成本					
5110	銷貨成本	四.20	(2,109,528)	(80.17)	(1,609,075)	(86.32)
5910	營業毛利		<u>521,830</u>	<u>19.83</u>	<u>255,105</u>	<u>13.68</u>
6000	營業費用	四.20				
6100	推銷費用		(145,375)	(5.52)	(136,487)	(7.32)
6200	管理及總務費用		(191,766)	(7.29)	(168,452)	(9.03)
6300	研究發展費用		(63,637)	(2.42)	(62,236)	(3.34)
	營業費用合計		<u>(400,778)</u>	<u>(15.23)</u>	<u>(367,175)</u>	<u>(19.69)</u>
6900	營業淨利(損)		<u>121,052</u>	<u>4.60</u>	<u>(112,070)</u>	<u>(6.01)</u>
7100	營業外收入及利益					
7110	利息收入		631	0.02	1,594	0.09
7121	採權益法認列之投資利益	二及四.5	2,653	0.10	2,263	0.12
7122	股利收入		94	-	76	-
7130	處分固定資產利益		561	0.02	1,235	0.07
7140	處分投資收益		1,780	0.07	2,045	0.11
7310	金融資產評價利益	二	-	-	1,322	0.07
7480	什項收入		47,580	1.81	8,952	0.48
	營業外收入及利益合計		<u>53,299</u>	<u>2.02</u>	<u>17,487</u>	<u>0.94</u>
7500	營業外費用及損失					
7510	利息費用		(31,717)	(1.21)	(36,180)	(1.94)
7522	其他投資損失		-	-	(3,650)	(0.20)
7530	處分固定資產損失	二	(3,490)	(0.13)	(8,679)	(0.47)
7560	兌換損失		(43,171)	(1.64)	(3,046)	(0.16)
7620	閒置資產折舊及跌價損失		(27,064)	(1.03)	(25,323)	(1.36)
7630	減損損失	二	(571)	(0.02)	(122,896)	(6.59)
7640	金融資產評價損失	二	(303)	(0.01)	-	-
7650	金融負債評價損失	二	(13,003)	(0.49)	(45,167)	(2.42)
7880	什項損失		(10,431)	(0.40)	(10,944)	(0.59)
	營業外費用及損失合計		<u>(129,750)</u>	<u>(4.93)</u>	<u>(255,885)</u>	<u>(13.73)</u>
7900	稅前淨利(損)		<u>44,601</u>	<u>1.69</u>	<u>(350,468)</u>	<u>(18.80)</u>
8110	所得稅利益(費用)	二及四.18	<u>(15,809)</u>	<u>(0.60)</u>	<u>42,330</u>	<u>2.26</u>
9600	合併總(損)益		<u>\$28,792</u>	<u>1.09</u>	<u>\$(308,138)</u>	<u>(16.54)</u>
	歸屬予：					
9601	母公司股東之利益(損失)		\$50,182		\$(267,333)	
9602	少數股權損失		(21,390)		(40,805)	
9600	合併總(損)益		<u>\$28,792</u>		<u>\$(308,138)</u>	
9900	普通股每股盈餘(單位：新台幣元)					
			稅前	稅後	稅前	稅後
9750	基本每股盈餘	二及四.19				
	母公司股東之利益(損失)		\$0.45	\$0.34	\$(2.16)	\$(1.87)
	少數股權損失		(0.14)	(0.14)	(0.29)	(0.28)
	合併總(損)益		<u>\$0.31</u>	<u>\$0.20</u>	<u>\$(2.45)</u>	<u>\$(2.15)</u>
9850	稀釋每股盈餘					
	母公司股東之利益(損失)		\$0.45	\$0.34	\$(2.16)	\$(1.87)
	少數股權損失		(0.14)	(0.14)	(0.29)	(0.28)
	合併總(損)益		<u>\$0.31</u>	<u>\$0.20</u>	<u>\$(2.45)</u>	<u>\$(2.15)</u>

(請參閱合併財務報表附註)

董事長：

經理人：

會計主管：

希華晶體科技股份有限公司及其子公司

合併股東權益變動表

民國九十九年及九十八年一月一日至十二月三十一日
(金額除另予註明外，均以新台幣千元為單位)

項 目	附註	股 本	債券股權利證書	預收股本	資 本 公 積			保 留 盈 餘			未認列為退休基金 成本之淨損失	少數股權	合 計	
					股票溢價	轉讓公司債 轉換溢價	長期投資	法定公積	特別盈餘公積	未分配盈餘				累積換算調整數
民國九十八年一月一日餘額		\$1,362,980	\$ -	\$ -	\$708,265	\$324,918	\$2,149	\$113,819	\$11,956	\$211,707	\$97,727	\$ -	\$242,723	\$3,076,244
民國九十七年度盈餘分配：(註)	四.17							13,302		(13,302)				-
提列法定盈餘公積										(68,149)				-
盈餘轉增資		68,149								(40,889)				(40,889)
發放現金股利				91						(267,333)				91
預收行使員工認股權	四.15													(267,333)
民國九十八年度之母公司權益											(14,709)			(14,709)
長期股權投資換算調整數	四.5													(6,922)
長期股權投資換算調整數	四.5													(6,922)
未認列為退休基金成本之淨損失	四.13											(6,922)		(6,922)
子公司少數股權													(41,832)	(41,832)
民國九十八年十二月三十一日餘額		1,431,129	-	91	708,265	324,918	2,149	127,121	11,956	(177,966)	83,018	(6,922)	200,891	2,704,650
民國九十八年頭端虧損：	四.17													-
法定盈餘公積彌補虧損								(127,121)		127,121				-
特別盈餘公積轉回									(11,956)					-
資本公積彌補虧損					(12,296)	(26,593)								-
員工行使認股權	四.15	63		(91)	28					38,889				-
應付公司債轉換普通股		116,027				68,602								184,629
行使債券股權利證書						8,561								18,527
民國九十九年度之母公司權益														50,182
長期股權投資換算調整數	四.5													(10,374)
未認列為退休基金成本之淨損失	四.13						1,526							1,526
子公司少數股權												189		189
民國九十九年十二月三十一日餘額		\$1,547,219	\$9,966	\$ -	\$695,997	\$375,488	\$3,675	\$ -	\$ -	\$50,182	\$72,644	\$(6,733)	\$178,180	\$2,926,618

註：董監酬勞\$2,394及員工紅利\$5,697已於損益表中扣除。

(請參閱合併財務報表附註)

董事長：

經理人：

會計主管：

希華晶體科技股份有限公司及其子公司

合併現金流量表

民國九十九年一月一日至十二月三十一日

及九十八年一月一日至十二月三十一日

(金額除另予註明外，均以新台幣仟元為單位)

項 目	附註	九十九年度	九十八年度
營業活動之現金流量：			
合併總(損)益		\$28,792	\$(308,138)
調整項目：			
應付公司債折價攤銷		14,753	16,700
折舊費用(含其他損失)		280,280	264,210
各項攤提(含利息費用)		18,699	28,370
存貨跌價損失		16,122	17,547
存貨報廢損失		367	17,067
閒置資產折舊及跌價損失		27,064	25,323
依權益法認列投資利益		(2,653)	(2,263)
減損損失		571	122,896
閒置資產回升利益		(10,605)	-
其他投資損失		-	3,650
金融資產評價損失(利益)		303	(1,322)
金融負債評價損失		13,003	45,167
處分固定資產淨損失		2,929	7,444
處分閒置資產利益		(1,341)	-
處分投資收益		(1,780)	(2,045)
公平價值變動列入損益之金融資產減少		2,006	1,575
收到採權益法被投資公司股利		1,313	-
應收票據減少		538	33,523
應收帳款增加		(10,046)	(99,909)
應收帳款-關係人減少		-	13,981
存貨減少(增加)		(185,041)	41,141
其他流動資產增加		(5,818)	(7,363)
遞延所得稅資產減少(增加)		4,666	(45,910)
應付票據增加(減少)		(11,028)	8,156
應付帳款增加		49,363	83,506
應付所得稅增加(減少)		7,063	(4,439)
應付費用增加		23,857	11,265
其他應付款減少		(4,236)	(3,079)
其他流動負債減少		(16,600)	(19,541)
應計退休金負債增加		6,018	4,492
營業活動之淨現金流入		<u>248,559</u>	<u>252,004</u>
(接次頁)			

(請參閱合併財務報表附註)

董事長：

經理人：

會計主管：

希華晶體科技股份有限公司及其子公司

合併現金流量表(續)

民國九十九年一月一日至十二月三十一日
及九十八年一月一日至十二月三十一日
(金額除另予註明外，均以新台幣仟元為單位)

項 目	附註	九十九年度	九十八年度
(承前頁)			
投資活動之現金流量：			
受限制資產-流動減少(增加)		11,915	(5,237)
採權益法之長期股權投資增加		(5,884)	(3,000)
以成本衡量之金融資產-非流動減少(增加)		2,000	(5,775)
出售固定資產價款		3,017	4,601
出售閒置資產價款		28,205	-
購置固定資產		(295,069)	(104,762)
遞延費用增加		(20,412)	(8,309)
存出保證金減少(增加)		(1,495)	2,414
投資活動之淨現金流出		<u>(277,723)</u>	<u>(120,068)</u>
融資活動之現金流量：			
長短期銀行借款增加(減少)		167,177	(175,324)
存入保證金增加(減少)		(134)	12
發放現金股利		-	(40,889)
預收股本		-	91
可轉換公司債贖回		-	(49,239)
融資活動之淨現金流入(出)		<u>167,043</u>	<u>(265,349)</u>
匯率影響數		6,897	2,952
本期現金及約當現金增加(減少)數		144,776	(130,461)
期初現金及約當現金餘額		381,047	511,508
期末現金及約當現金餘額	四.1	<u>\$525,823</u>	<u>\$381,047</u>
現金流量資訊之補充揭露：			
本期支付利息(不含資本化之利息)		\$17,317	\$19,776
本期支付所得稅		\$3,787	\$7,837
不影響現金流量之投資及融資活動			
一年內到期之應付公司債		\$84,236	\$-
一年內到期之長期負債		\$89,787	\$83,745
盈餘轉增資		\$-	\$68,149
可轉換公司債轉換股本及資本公積		\$203,156	\$-
部份影響現金流量之投資及融資活動			
固定資產本期增加數		\$296,352	\$98,360
加：期初應付設備款		16,783	23,185
減：期末應付設備款		(18,066)	(16,783)
支付現金		<u>\$295,069</u>	<u>\$104,762</u>

(請參閱合併財務報表附註)

董事長：

經理人：

會計主管：

希華晶體科技股份有限公司及其子公司

合併財務報表附註

民國九十九年十二月三十一日

及九十八年十二月三十一日

(金額除另予註明外，均以新台幣仟元為單位)

一、公司沿革

本公司成立於民國七十七年一月，以經營石英晶體震盪器、濾波器之製造、加工及買賣為主要業務。民國八十六年六月為因應未來籌資管道多元化需求，並經證券主管機關之同意而完成補辦股票公開發行程序。民國八十七年因擴大產能首度向海外投資，並於投資之當地政府完成設立登記，分別成立SIWARD Crystal Technology(s) Pte Ltd. (希華晶體科技股份有限公司(新加坡))、希華石英晶體(東莞)有限公司(中國大陸廣東省東莞市)及SIWARD Enterprise Inc. (英屬維爾京群島商希華股份有限公司)等三家轉投資公司，民國八十九年三月為取得高階石英產品技術及跨足日本石英產品市場，因而投資SIWARD Technology Co., Ltd. (希華科技股份有限公司(日本山形縣))。本公司股票於民國八十八年十二月四日於櫃檯買賣中心掛牌，民國九十年六月向台灣證券交易所提出股票上市買賣申請，並經核准於民國九十年九月十七日正式掛牌上市。

本公司及子公司於民國九十九年十二月三十一日及民國九十八年十二月三十一日之員工人數分別為1,026人及950人。

二、重要會計政策之彙總說明

本財務報表係依照證券發行人財務報告編製準則暨一般公認會計原則編製。重要會計政策彙總說明如下：

1. 合併概況

本公司依財務會計準則第七號公報「合併財務報表」之規定，列入合併報表之子公司除持有表決權股份達百分之五十以上之被投資公司外，亦包括達該號公報所述具有實質控制能力之被投資公司。列入合併財務報表編製個體內之子公司及其變動情形如下：

(1) 母公司：希華晶體科技股份有限公司(以下簡稱本公司)。

(2) 子公司：

公 司 名 稱	業 務 性 質	母公司及子公 司 綜合持股百分 比
希華晶體科技股份有限公司(新加坡)	轉投資大陸地區之控股公司持有希華晶體(東莞)有限公司100%股權	100.00%
希華石英晶體(東莞)有限公司	石英晶體、晶體振盪器、晶體濾波品之製造買賣	100.00%
英屬維爾京群島希華股份有限公司	石英晶體、晶體振盪器、晶體濾波品之買賣	100.00%
希華科技株式會社	石英晶體、小型化溫度補償型振盪器及表面聲波濾波器等系列產品之製造買賣	100.00%
希華科技(無錫)有限公司	石英晶體、小型化溫度補償型振盪器及表面聲波濾波器等系列產品之製造買賣	100.00%
SCT USA, Inc	係提供售後服務	100.00%
威華微機電(股)公司	係研發、設計、製造及銷售石晶微機電-晶體元件	100.00%
晶華石英光電(股)公司	係經營電子零組件製造、電子材料批發及零售、產品設計及國際貿易業務	30.98%
APEX OPTTECH CO.	轉投資大陸地區之控股公司持有晶華光電(無錫)有限公司100%股權	34.00%
晶華光電(無錫)有限公司	經營石英晶體及晶片之製造買賣	34.00%

(3) 未列入合併報表之子公司：無。

(4) 編製報表主體變動說明：無。

2. 合併報表編製原則

合併財務報表係依財務會計準則公報第七號之規定編製，合併財務報表編製個體間之往來交易於編製合併財務報表時予以沖銷。

凡持有被投資公司有表決權股份(包括本公司及子公司所持有目前已可執行或轉換之潛在表決權)比率超過百分之五十，或有下列情況之一者，視為對被投資公司具有控制能力，構成母子公司關係，除依權益法評價外，並編製合併財務報表。

- (1) 與其他投資人約定下，具超過半數之有表決權股份之能力。
- (2) 依法令或契約約定，可操控公司之財務、營運及人事方針。
- (3) 有權任免董事會(或約當組織)超過半數之主要成員，且公司之控制操控於該董事會(或約當組織)。
- (4) 有權主導董事會(或約當組織)超過半數之投票權，且公司之控制操控於該董事會(或約當組織)。
- (5) 其他具有控制能力者。

3. 現金及約當現金

係指庫存現金、活期存款、支票存款、可隨時解約之定期存款、可轉讓定期存單及隨時可轉換成定額現金且即將到期而其利率變動對其價值影響甚少之短期投資，按取得成本入帳及評估，至於處分成本則採個別辨認法。

4. 外幣交易及外幣報表

- (1) 本公司之交易事項以新台幣為記帳單位，以外幣為基準之交易係以交易發生日之即期匯率作為入帳之基礎。
- (2) 交易發生日與結清日係在同一會計期間時，結清金額與帳載金額間之兌換差額屬當期兌換損益。
- (3) 交易發生日與結清日分屬不同會計期間時，以外幣為基準之資產或負債，於資產負債表日按該日即期匯率重新換算後之金額，與發生日之原帳載金額間之兌換差額屬兌換損益，列為當期損益。

(4)按權益法評價之被投資公司外幣財務報表之資產及負債科目，均按資產負債表日之匯率換算；股東權益中除期初保留盈餘以上期期末換算後之餘額結轉外，其餘均按歷史匯率換算；股利按宣告日之匯率換算；損益科目按加權平均匯率換算。外幣財務報表換算所產生之兌換差額單獨列示於股東權益項下，俟出售被投資公司股權投資或被投資公司實施清算時併入損益計算。

(5)子公司及子公司合併之被投資公司記帳單位如下：

公司名稱	記帳單位
希華晶體科技股份有限公司(新加坡)	美 元
希華石英晶體(東莞)有限公司	人民幣
英屬維爾京群島希華股份有限公司	美 元
希華科技株式會社(日本)	日 幣
希華科技(無錫)有限公司	人民幣
SCT USA, Inc	美 元
威華微機電(股)公司	新台幣
晶華石英光電(股)公司	新台幣
APEX OPTTECH CO.	美 元
晶華光電(無錫)有限公司	人民幣

編製合併報表時，國外子公司之財務報表其屬人民幣、美元及日幣記帳者均換算為新台幣財務報表。所有資產、負債科目均按資產負債表日之匯率換算，股東權益中除期初保留盈餘以上期期末結算後之餘額結轉外，其餘均按歷史匯率換算，損益科目按當期加權平均之匯率換算，因外幣財務報表換算所產生之差額作為股東權益項下之累積換算調整數。

5. 金融資產及金融負債

本公司依財務會計準則公報第三十四號「金融商品之會計處理準則」及證券發行人財務報告編製準則之規定將金融資產分類為公平價值變動列入損益之金融資產、持有至到期日之投資、避險之衍生性金融資產、無活絡市場之債券投資及備供出售之金融資產等類。金融資產於原始認列時以公平價值衡量，但非以公平價值衡量且公平價值變動認列為損益之金融資產，尚應加計取得或發行之交易成本。金融負債分為公平價值變動列入損益之金融負債、避險之衍生性金融負債及以成本衡量之金融負債。

本公司依慣例交易購買或出售之金融資產，採交易日（即本公司決定購買或出售金融資產的日期）會計處理，慣例交易係指一項金融資產之購買或出售，其資產之交付期間係在市場慣例或法令規定之期間內者。

(1) 公平價值變動列入損益之金融資產

屬此類別之金融資產，於續後評價時，概以公平價值衡量且公平價值變動認列於損益表。並分為交易目的之金融資產及指定公平價值變動列入損益之金融資產兩類。

所稱公平價值，在上市櫃股票或存記憑證，係指資產負債表日之收盤價。開放型基金之公平價值則係指資產負債表日該基金之淨資產價值。

此類金融資產除衍生性金融商品及原始認列即指定公平價值變動列入損益之金融商品不得重分類為其他類別之金融商品外，交易目的金融商品如不再以短期出售為目的且符合下列情況之一者可重分類：

- ① 符合放款及應收款定義者，且公司有意圖及能力持有該金融資產至可預見之未來或到期日，得重分類為其他類別金融資產。
- ② 不符合放款及應收款定義者，僅於極少情況下方得重分類為其他類別金融商品。

前述之重分類，以重分類日之公平價值作為重分類日之新成本或攤銷後成本，原已認列之相關損益不予迴轉。

原來非屬於此類之金融商品續後不得重分類為此類。

(2) 以成本衡量之金融資產

無法可靠衡量公平價值之權益商品投資，以原始認列之成本衡量。若有減損之客觀證據，則認列減損損失，此減損損失不予迴轉。

(3) 備供出售之金融資產

備供出售之金融資產係指指定為備供出售，或非屬前述二類金融資產之非衍生性金融資產。備供出售之金融資產續後評價係以公平價值衡量，其公平價值變動造成之利益或損失，除減損損失及貨幣性金融資產外幣兌換損益外，於除列前認列為股東權益調整項目，備供出售之金融資產除列時，將累積之利益或損失列入當期損益。

此類金融資產若符合放款及應收款之定義，且公司有意圖及能力持有該金融資產至可預見之未來或到期日，得重分類為無活絡市場之債券投資。重分類時，以重分類日之公平價值作為重分類日之新成本或攤銷後成本，原已認列為業主權益調整項目之相關損益則分期攤銷為當期損益。

6. 金融資產及負債之除列

(1) 金融資產

本公司對於構成金融資產或部分金融資產之合約權利喪失控制時，即除列該金融資產或部分金融資產。當本公司移轉全部或部分金融資產且放棄對金融資產之控制時，於交換所收取對價之範圍內視為出售。

當金融資產之移轉未符合喪失控制之條件時，本公司則視該移轉交易為擔保借款，再取得資產之權利非屬衍生性金融商品。

(2) 金融負債

本公司之金融負債於合約規定之義務解除、取消或到期而使金融負債消滅時，除列全部或部分金融負債。

當本公司自相同債權人以幾乎不相同條件交換既有之金融負債，或對既有負債條件進行大幅修改，並同時承擔新金融負債，該種交換或修改視為除列既有負債並同時認列新負債，差額計入當期損益。

7. 衍生性金融商品與避險交易

本公司從事遠期外匯合約與利率交換等之衍生性金融商品交易，以規避利率與匯率變動風險。此類衍生性金融商品原始認列與續後衡量皆以公平價值為基礎，當公平價值為正時則認列為資產，為負時則認列為負債。當不符合避險會計之條件時，衍生性金融商品公平價值變動部分則認列為當期損益。

8. 備抵呆帳

備抵呆帳係依據過去實際發生呆帳之經驗，衡量資產負債表日應收款項之帳齡情形及其未來收回可能性，予以評估提列。

9. 存 貨

存貨係以成本與淨變現價值孰低評價，比較成本與淨變現價值時係採逐項比較法。為使存貨達到可供銷售或可供生產之狀態及地點所產生之成本如下：

原物料及半成品 一以實際進貨成本，採加權平均法
在製品及製成品 一包括直接原料、直接人工及製造費用。固定製造費用
係以正常產能分攤。在製品及製成品採加權平均法

淨變現價值係指在正常情況下，估計售價減除至完工尚需投入之成本及銷售費用後之餘額。

10. 採權益法之長期股權投資

- (1) 採權益法之長期股權投資依取得成本為入帳基礎。
- (2) 採權益法之長期股權投資係持有被投資公司有表決權之股份超過百分之二十以上（但有證據顯示投資公司對被投資公司無重大影響力者，不在此限）或具有重大影響力者。另評估對被投資公司是否具有重大影響力時，業將目前已可執行或轉換之潛在表決權列入考量。

本公司合併財務報表編製係依財務會計準則公報第七號「合併財務報表」之規定，對由本公司直接或間接持有表決權股份超過50%以上者，或雖未超過50%但對其具有實質控制能力者，均編入合併財務報表。

- (3) 採權益法之長期股權投資，其取得成本與被投資公司之股權淨值之差異，除屬永久性資產所產生者外，依其性質分年攤銷，其無法辨識原因者按十年攤銷。惟自民國九十五年一月一日起該差額不再攤銷，新增之差額比照財務會計準則公報第二十五號「企業合併—購買法之會計處理」有關收購成本分攤之步驟予以分析處理，其中屬於商譽部分不得攤銷。
- (4) 採權益法之長期股權投資與被投資公司間所產生之損益於當期末實現者，予以銷除；交易損益如屬折舊性質資產所產生者，依其效益年限分年認列，其餘之資產產生者，俟實現年度始行認列。投資公司與被投資公司間之順流交易，採列記未實現損益科目方式銷除，因而產生之「遞延借貸項—聯屬公司間損益」作為資產或負債，並依其實現期間劃分為長短期；投資公司與被投資公司間之逆流交易，其公司間未實現損益則按投資公司持有被投資公司之股權比例予以銷除。若投資公司對產生側流交易之各被投資公司均擁有控制能力，則各被投資公司間未實現損益按投資公司對產生損益之被投資公司約當持股比例銷除。
- (5) 被投資公司現金增資發行新股時，若各股東非按比例認購，致使投資比例發生變動，並因而使投資公司所投資之股權淨值發生增減者，其增減數應調整「資本公積」及「長期投資」。應借記「資本公積」時，因帳上由長期投資所產生之資本公積餘額不足時，其差額應借記「保留盈餘」。
- (6) 被投資公司如有新增之資本公積，投資公司應按持有股份比例，借記「長期投資」，貸記「資本公積」。前項調整如應借記「資本公積」，而帳上由長期投資所產生之資本公積餘額不足時，其差額應借記「保留盈餘」。
- (7) 採權益法之長期股權投資具有重大影響力但未達控制能力者，其所認列之投資損失原則上以對該被投資公司之長期股權投資及墊款之帳面餘額降至零為限。若屬已達控制能力者，除被投資公司之其他股東有義務並能夠提

出額外資金承擔其損失者外，全額吸收超過被投資公司股東原有權益之損失金額，若該被投資公司日後獲利，則該利益先歸屬至已達控制能力之投資公司，直至原多承擔之損失完全回復為止。

11. 固定資產

- (1) 固定資產按取得成本入帳(以固定資產增資者係依當地政府鑑價金額入帳)，並採平均法提列折舊。

固定資產耐用年限係考量經濟使用年限及參考台灣地區稅法規定之耐用年數者估列，其年數如下：

資 產 項 目	耐用年限
房 屋 及 建 築	3~50 年
機 器 設 備	1~ 8 年
運 輸 設 備	3~ 5 年
辦 公 設 備	3~ 9 年
租 賃 資 產	3 年
什 項 設 備	3~20 年

- (2) 凡可延長資產耐用年數之重大更新或改良，均作為資本支出，列入固定資產；修理及維護支出則列為當年度費用。
- (3) 固定資產購置及建造期間之利息予以資本化，列為固定資產之成本。
- (4) 固定資產報廢及處分時，其成本及相關之累計折舊均自帳上予以減除，其產生之損益依其性質列為營業外損益或非常損益。
- (5) 出租資產及閒置資產取得時係以成本為入帳基礎，期末時依淨變現價值與帳面價值較低者評價。

12. 無形資產

- (1) 無形資產係具有可辨認性、可被企業控制及具有未來經濟效益之無實體非貨幣性資產，依其取得成本為入帳基礎，按耐用年限平均攤銷。
- (2) 商譽係取得被投資公司之成本高於被投資公司帳面價值之金額，按五至十年平均攤銷。惟自民國九十五年一月一日起新修訂財務會計準則公報第二十五號「企業合併-購買法之會計處理」，不再攤銷。
- (3) 土地使用權係承租國有土地所需投入之費用，按經營年限平均攤銷。

13. 遞延費用

係電力線路補助費等支出，按一至三年平均攤銷。

14. 可轉換公司債

- (1) 本公司發行之可轉換公司債若屬民國九十五年一月一日後發行，依財務會計準則公報第三十六號「金融商品之表達與揭露」之規定，可轉換公司債中純屬公司債之現值依相同條件但不可轉換之公司債之市場利率折現，續後評價以攤銷後成本衡量。至於其他之衍生性金融商品因不符合分類為權益商品之要件，故分類為負債，續後評價以公平價值衡量。
- (2) 本公司發行之可轉換公司債若屬民國九十五年一月一日前發行，其與發行公司債總金額之差異無須視為權益組成要素，故無須分離。約定賣回價格高於轉換公司債面額之利息補償金，於發行日至賣回權期間屆滿日之期間，按利息法認列利息費用並提列應付利息補償金。債券持有人行使轉換權利時，按面值法處理，亦即將轉換之公司債及其相關負債科目列為股本及資本公積，不認列轉換損益。

15. 退休金

- (1) 本公司訂有員工退休辦法，自民國八十五年底起依勞動基準法規定設立勞工退休準備金監督委員會，每月按薪資總額一定比率提撥退休準備金，存入台灣銀行退休基金專戶。由於上述退休準備金係以退休準備金監督委員會名義存入，與本公司完全分離，故未列入上開財務報表中。
- (2) 淨退休金成本係依財務會計準則公報第十八號「退休金會計處理準則」之規定，按精算報告提列，包括當期服務成本、利息成本、基金資產之預期報酬、未認列過度性淨資產與退休金利益之攤提。未認列過度性淨資產按十五年平均攤銷。
- (3) 勞工退休金條例自民國九十四年七月一日起施行，並採確定提撥制。實施後員工得選擇適用「勞動基準法」有關之退休金規定，或適用該條例之退休金制度並保留適用該條例前之工作年資。對適用該條例之員工，本公司每月負擔之員工退休金提撥率，不得低於員工每月薪資百分之六。
- (4) 子公司之退休金政策如下：
 - A. 晶華石英光電(股)公司對正式聘用員工訂有退休辦法，係屬確定給付退休辦法。依該辦法規定，員工退休金之支付，係根據服務年資及退休前

六個月之平均經常性薪資為計算之基數。退休金成本係按精算結果認列。未認列過渡性淨給付義務按十七年採用直線法平均攤銷。

勞工退休金條例自民國九十四年七月一日起施行，並採確定提撥制。實施後員工得選擇適用「勞動基準法」有關之退休金規定，或適用該條例之退休金制度並保留適用該條例前之工作年資。對適用該條例之員工，晶華石英光電(股)公司及威華微機電(股)公司每月負擔之員工退休金提撥率，不得低於員工每月薪資百分之六。

B. 希華科技株式會社(日本)、希華科技(無錫)有限公司、希華石英晶體(東莞)有限公司及晶華光電(無錫)有限公司並無訂定員工退休辦法，依據當地法律需提撥一定比例交付當地政府，勞工退休時依規定向政府支領退休金，另希華晶體科技股份有限公司(新加坡)、英屬維爾京群島希華股份有限公司、SCT USA, Inc及APEX OPTTECH CORPORATION，均無訂定員工退休辦法。以上子公司依中華民國證期會(84)台財證(六)01985號函規定，並不適用「退休金會計處理準則」。

16. 酬勞性員工認股選擇權計劃

本公司及子公司晶華石英光電(股)公司提供予員工之認股權計畫，係權益交割之股份基礎給付交易，給與日於民國九十六年十二月三十一日(含)以前者，依基金會發布之(92)基秘字第070、071、072號函及與該號函相關函釋之規定採用內含價值法處理，依內含價值法按衡量日標的股票市價與行使價格間之差額認列為酬勞成本，並揭露採用公平價值法之擬制淨利與每股盈餘資訊；給與日於民國九十七年一月一日(含)以後者，則依財務會計準則公報第三十九號「股份基礎給付之會計處理準則」之規定處理。

17. 法定公積

按每年稅後盈餘提列百分之十。

18. 特別盈餘公積

按前一年度發生股東權益減項金額提列，待股東權益減項數額迴轉時始得迴轉。

19. 所得稅

- (1) 本公司編製之財務報表係依財務會計準則公報第二十二號「所得稅之會計處理準則」之規定，作跨期間與同期間之所得稅分攤。將應課稅暫時性差異所產生之所得稅影響數認列為遞延所得稅負債，與將可減除暫時性差異、虧損扣抵及所得稅抵減所產生之所得稅影響數認列為遞延所得稅資產，再評估其遞延所得稅資產之可實現性，估列其備抵評價金額。
- (2) 本公司購置設備及研究發展支出有關所得稅抵減之會計處理採當期認列法，亦即將當年得享受之投資抵減全數自所得稅費用項下減除。又依法應遞延適用投資抵減部分，則認列遞延所得稅資產。
- (3) 本公司未分配盈餘加徵百分之十營利事業所得稅部分，於股東會決議分配盈餘之日列為當期費用。
- (4) 配合民國九十五年一月一日開始實施之「所得基本稅額條例」，本公司依其規定計算基本稅額，並與按所得稅法規定計算之應納稅額兩者相較擇其高者估列為當期所得稅。另本公司於評估遞延所得稅資產可實現性時，亦將未來年度應納之最低所得稅稅額納入考量。

20. 收入認列方法

本公司收入於已實現或可實現且已賺得時認列，其條件為(1)取得具有說服力之證據證明雙方交易已存在；(2)貨物之所有權及風險已移轉；(3)價格係屬於固定或可決定；(4)價款收現性可合理確定。

21. 每股盈餘

每股盈餘之計算係以加權平均普通股股數為準，凡有現金增資者，則以其流通期間計算加權平均股數，凡有盈餘轉增資、員工紅利轉增資或資本公積轉增資者在計算以往年度之每股盈餘時，係按增資比例追溯調整。

22. 資產減損

本公司於每一資產負債表日評估所有適用三十五號公報之資產是否有減損跡象，如有減損跡象，則進行減損測試，依公報規定以個別資產或資產所屬之現金產生單位進行測試。減損測試結果如資產(或資產所屬現金產生單位)之帳面價值大於可回收金額，則須認列減損損失，而可回收金額則為淨公平價值及使用價值之較高者；反之，若於資產負債表日有證據顯示資產於以前年度認列之減損損失可能已不存在或減少時，應重新評估可回收金額，若可回收金額因資產之估計服務潛能變動而增加時，減損應予迴轉，惟迴轉後帳面價值不可超過資產在未認列減損損失情況下，減除應提列折舊或攤銷後之帳面價值。

減損損失及減損迴轉利益列為營業外收支。

23. 員工分紅及董監酬勞

本公司有關員工分紅及董監酬勞之會計處理，依財團法人中華民國會計研究發展基金會於民國九十六年三月發布(96)基秘字第052號函之規定，將其列為薪資費用。

三、會計變動之理由及其影響

1. 本公司自民國九十八年一月一日起，採用新修訂發布之財務會計準則公報第十號「存貨之會計處理準則」規定。主要修訂為：

- (1) 存貨係以成本與淨變現價值孰低評價，且應逐項比較之。
- (2) 因產能較低或設備閒置導致之未分攤固定製造費用，應於發生當期認列為銷貨成本。
- (3) 異常製造成本及跌價損失〔或回升利益〕應認列為銷貨成本。

前述變動使民國九十八年度之合併稅前總損失增加\$49,899 及合併基本稅前每股虧損增加 0.35 元。

2. 依民國九十八年五月二十七日公布之所得稅法修正條文規定，營利事業所得稅稅率自民國九十九年度起由 25%改為 20%；又依民國九十九年六月十五日新公布之所得稅法修正條文，營利事業所得稅稅率自九十九年度起由 20%調降為 17%。前述變動使民國九十九年年度之合併總損益減少\$5,051，合併基本每股盈餘減少 0.03 元，民國九十八年度之合併總損益無重大影響。

四、重要會計科目之說明

1. 現金及約當現金

	99. 12. 31	98. 12. 31
現金	\$902	\$1,950
銀行存款	534,139	378,530
加(減): 備抵兌換(損)益	(9,218)	567
合計	\$525,823	\$381,047

2. 公平價值變動列入損益之金融資產

(1)其明細如下：

	99. 12. 31	98. 12. 31
交易目的金融資產-股票	\$1,922	\$2,804
交易目的金融資產-基金	368	471
減：交易目的金融資產評價調整	(411)	(1,173)
小計	1,879	2,102
交易目的金融資產-遠匯	-	306
公平價值變動列入損益之金融資產淨額	<u>\$1,879</u>	<u>\$2,408</u>

3. 應收帳款淨額

(1)其明細如下：

	99. 12. 31		98. 12. 31	
	關係人	非關係人	關係人	非關係人
應收帳款	\$-	\$602,392	\$-	\$579,529
減：備抵呆帳	-	(13,898)	-	(19,380)
減：備抵兌換損失	-	(22,997)	-	(4,698)
淨額	<u>\$-</u>	<u>\$565,497</u>	<u>\$-</u>	<u>\$555,451</u>

(2)備抵呆帳係依據期末應收帳款餘額估計可能發生呆帳金額而提列。

(3)本公司國外應收帳款按外幣計價者，由於匯率變動之故，於民國九十九年及九十八年十二月三十一日之財務報表中，各按該日之匯率認列兌換損益，其相對科目為備抵兌換損益則列為應收帳款之增減項。

4. 存貨淨額

	99. 12. 31	98. 12. 31
原料	\$181,568	\$117,240
物料	63,611	42,096
半成品	146,224	135,169
在製品	80,729	87,796
製成品(含外購商品)	329,011	237,935
合計	801,143	620,236
減：備抵存貨跌價損失	(151,253)	(138,898)
存貨淨額	<u>\$649,890</u>	<u>\$481,338</u>

所認列之銷貨成本相關費損及收益淨額如下：

	九十九年度	九十八年度
未分攤固定製造費用	\$13,854	\$76,889
存貨呆滯及跌價損失	16,122	17,547
淨 額	\$29,976	\$94,436

5. 採權益法之長期股權投資

名 稱	99.12.31			98.12.31			提供擔保 或質押情 形
	股數	持股比率	金額	股數	持股比率	金額	
SIWARD ELECTRONICS (SINGAPORE) PTE. LTD.	45,000	45.00%	\$-	45,000	45.00%	\$-	無
韋僑科技股份有限公司	3,281,765	13.53%	36,476	2,750,436	15.63%	29,583	無
JAUCH & SIWARD HOLDING PTE. LTD.	25,000	25.00%	571	-	-	-	
小 計			37,047			29,583	
累計減損			(571)			-	
合 計			\$36,476			\$29,583	

- (1) 本公司於民國八十八年五月二十六日透過希華晶體科技股份有限公司(新加坡)與在東南亞之UPC集團(UPC Holdings Pte. Ltd.)共同於新加坡設立Siward Electronics (Singapore) Pte. Ltd. (Siward Electronics)，截至民國九十九年十二月三十一日共投資金額美金 USD52,425，持股比率為45%。

因以往年度該公司均產生累積虧損，且本公司對 Siward Electronics 並無債務之擔保或財務上之承諾，亦無充分證據顯示 Siward Electronics 將於未來短期內回復獲利，故依一般公認會計原則規定，投資損失之認列以使公司投資及墊款之帳面餘額降至零為限，截至九十九年十二月三十一日對 Siward Electronics 之長期投資餘額為零，且該公司民國九十九年五月完成清算，民國九十九年度及九十八年度認列投資損失均為零。

- (2) 本公司於民國九十七年七月以\$22,004 取得韋僑科技股份有限公司 12.50% 之股權，因本公司為持有該公司有表決權之股份百分比最高者，故視為具有重大影響力採權益法評價，另於民國九十八年十月以\$5,775 認購由日商

瑞穗創投壹號基金公司轉讓之 550,000 股，持股比率 15.63%。另於民國九十九年一月以\$5,313 認購韋僑科技股份有限公司之現金增資股 531,329 股。民國九十九年六月韋僑科技股份有限公司之現金增資，本公司未認購故未依持股比例認股增加資本公積\$1,526。另韋僑科技股份有限公司於本年度分派現金股利，每股配發 0.4 元，本公司獲配股利\$1,313。截至民國九十九年十二月三十一日止共投資\$31,780，持股比率 13.53%。

本公司民國九十九年度及九十八年度採權益法評價認列對韋僑科技股份有限公司之投資利益及換算調整數明細如下：

	九十九年度	九十八年度
投資利益	\$2,653	\$2,263
換算調整數	(1,286)	-
合 計	\$1,367	\$2,263

(3)本公司於民國九十九年度以\$571 取得 JAUCH & SIWARD Holding Pte. Ltd. 25%股權。截至民國九十九年十二月三十一日止其投資\$571，持股比率 25%。

6. 以成本衡量之金融資產-非流動

名 稱	99.12.31			98.12.31			提供擔保或質押情形
	股數	持股比率	金額	股數	持股比率	金額	
華中創業投資股份有限公司	466,550	6.67%	\$4,665	666,500	6.67%	\$6,665	無
豐瀚電子股份有限公司	525,000	3.00%	5,250	525,000	3.00%	5,250	無
訊倉科技股份有限公司	53,600	0.45%	672	53,600	0.45%	672	無
倍強科技股份有限公司	134,601	1.94%	4,038	134,601	1.94%	4,038	無
普訊捌創業投資股份有限公司	1,000,000	0.67%	10,000	1,000,000	0.67%	10,000	無
美錡科技股份有限公司	6,375	0.03%	64	6,375	0.03%	64	無
富吉特半導體股份有限公司	300,000	0.95%	3,000	300,000	0.95%	3,000	無
美強光學股份有限公司	9,000	0.03%	90	9,000	0.03%	90	無
正基科技股份有限公司	700,871	1.27%	7,710	700,871	1.64%	7,710	無
Techno Plaza Co.,Ltd	60	0.67%	1,073	60	0.67%	1,042	無
動能科技股份有限公司	-	-	-	2,300,000	5.90%	23,000	無
小 計			36,562			61,531	
累計減損			(7,204)			(30,204)	
合 計			\$29,358			\$31,327	

7. 固定資產

- (1)民國九十九年度增加之固定資產主要係南科分公司廠房、濺鍍機、晶片投入機、溫度測試系統、自動固定接著機、移載機、及全溶接機等。
- (2)民國九十八年度增加之固定資產主要係濺鍍機、自動固定接著機及溫度測試系統、雷射調頻設備、金屬濺鍍設備及廠房配電、冷卻工程等。

8. 閒置資產

	99. 12. 31	98. 12. 31
取得成本		
土地	\$-	\$16,000
房屋及建築	41,040	60,954
機器設備	163,794	289,886
辦公設備	-	52
其他設備	731	2,117
小計	205,565	369,009
累計折舊		
房屋及建築	(15,834)	(21,293)
機器設備	(121,656)	(186,867)
辦公設備	-	(23)
其他設備	(697)	(1,440)
小計	(138,187)	(209,623)
未折減餘額	67,378	159,386
累計減損	(49,610)	(72,928)
閒置資產淨額	\$17,768	\$86,458

9. 短期借款

(1) 民國九十九年十二月三十一日

債權銀行	借款性質	借款期間	利率	金額	擔保或抵押
交通銀行-東亭分行	擔保借款	99.12-100.12	6.116%	\$52,996	土地及廠房
上海商業儲蓄銀行-中港分行	信用借款	99.11-100.11	3.004%	29,249	希華晶體科技股份有限公司保證
華一銀行-上海分行	信用借款	99.12-100.3	4.842%	25,007	晶華石英光電股份有限公司保證
合計				\$107,252	

(2) 民國九十八年十二月三十一日

債權銀行	借款性質	借款期間	利率	金額	擔保或抵押
招商銀行-無錫新區支行	擔保借款	98.12~99.12	5.841%	\$56,309	土地及廠房
交通銀行-無錫分行	信用借款	98.12~99.12	5.832%	28,154	希華科技(無錫)有限公司保證
華一銀行-上海分行	信用借款	98.12~99.03	5.050%	27,389	無
上海商業儲蓄銀行-中港分行	信用借款	98.12~99.12	2.520%	12,815	希華晶體科技股份有限公司保證
台中商業銀行-竹北分行	信用借款	98.11~99.05	1.581%	4,799	無
合計				\$129,466	

10. 應付費用

	99. 12. 31	98. 12. 31
應付薪資及獎金	\$42, 481	\$37, 063
應付保險費	4, 441	4, 093
應付運費	3, 933	2, 841
應付進出口費用	3, 151	2, 780
應付勞務費	2, 428	1, 001
應付董監酬勞	2, 363	-
應付員工紅利	945	-
應付利息	505	858
其他	52, 779	40, 533
合計	<u>\$113, 026</u>	<u>\$89, 169</u>

11. 應付公司債

	99. 12. 31	98. 12. 31
國內第三次無擔保轉換公司債		
可轉換公司債	\$100, 100	\$287, 200
減：應付公司債折價	(15, 864)	(63, 410)
小計	<u>84, 236</u>	<u>223, 790</u>
減：一年內到期部份	(84, 236)	-
一年以上到期部份	<u>\$-</u>	<u>\$223, 790</u>

①本公司於民國九十三年四月二十九日發行國內第二次無擔保轉換公司債，發行總額為\$400,000，每張面額\$100，於民國九十八年四月二十九日到期，票面利率0%，發行期間五年，發行時之轉換價格為每股28.70元，債權人得於公司債發行滿三年及滿四年時，請求本公司依債券面額加計利息補償金(滿三年為債券面額之102.27%，收益率為0.75%，滿四年為104.06%，收益率為1%)以現金贖回。發行滿一個月後至到期日前十日止，除依法暫停過戶期間外，得隨時向本公司請求依當時之轉換價格轉換為本公司普通股股票以代替現金還本。依發行辦法公司債之轉換價格如因本公司之普通股股份發生變動時，將依比例重新計算並調整之，民國九十六年九月十一日除權調整後為每股18.48元。截至民國九十八年十二月三十一日止，已轉換\$357,700，換發18,606仟股，並於民國九十八年四月二十九日到期贖回\$42,300。

②本公司於民國九十八年四月一日發行國內第三次無擔保轉換公司債，發行總額為\$300,000，每張面額\$100，於民國一〇二年四月一日到期，票面利率0%，發行期間五年，發行時之轉換價格為每股19.49元，債權人得於公司債發行滿三年及滿四年時，請求本公司依債券面額加計利息補償金(滿三年為債券面額之103.03%，收益率為1.00%，滿四年為105.09%，收益率為1.25%)以現金贖回。發行滿三個月起至到期日前十日止，除依法暫停過戶期間外，得隨時向本公司請求依當時之轉換價格轉換為本公司普通股股票以代替現金還本。

依發行及轉換辦法第十一條所述之情形，如因配發現金股利及盈餘轉增資使普通股股份發生變動時，應將轉換價格重新計算並予以調整之，民國九十八年八月二十四日調整後為每股 16.95 元，同期間又依該辦法重新設定轉換價格之規定，於民國九十八年八月二十五日重設轉換價格為每股 14.85 元。截至民國九十九年十二月三十一日止，已轉換\$192,100，換發 12,874 仟股普通股，並以現金買回\$7,800，尚有 996 仟股未完成變更登記，故帳列債券換股權利證書。

本公司依財務會計準則公報第三十六號規定將嵌入式衍生性商品與主契約分離，並分別認列為應付公司債及交易目的之金融負債明細如下：

	99.12.31	98.12.31
負債組成要素		
應付公司債		
應付公司債	\$100,100	\$287,200
減：應付公司債折價	(15,864)	(63,410)
淨 額	84,236	223,790
公平價值變動列入損益之金融負債 (交易目的之金融負債)	40,621	76,467
負債組成要素合計	\$124,857	\$300,257

12. 長期借款及一年內到期之長期借款

(1) 民國九十九年十二月三十一日

債 權 銀 行	借款性質	借款期間	借款利率	99.12.31	擔保或抵押
中華開發銀行-台中分行	擔保借款	94~102	1.204% ~1.518%	293,320	土地、廠房及設備
台灣銀行-潭子分行	擔保借款	99~104	1.695%	111,600	機器設備
中信銀行-南屯分行	信用借款	99~100	1.310%	100,000	無
台灣銀行-潭子分行	擔保借款	98~103	1.745%	40,625	設備
兆豐國際商業銀行-潭子分行	擔保借款	96~101	1.650%	32,655	機器設備
山形銀行-米澤分行	信用借款	98~104	2.000%	23,389	無
台中商業銀行-竹北分行	擔保借款	98~110	3.100%	13,395	土地及廠房
台中商業銀行-竹北分行	信用借款	98~103	3.850%	10,781	無
合 計				625,765	
減：一年內到期之長期借款				(89,787)	
一年以上到期之長期借款				\$535,978	

(2)民國九十八年十二月三十一日

債 權 銀 行	借款性質	借款期間	借款利率	98.12.31	擔保或抵押
中華開發銀行-台中分行	擔保借款	94~102	1.145%~ 1.365%	\$283,468	土地、廠房及設備
兆豐國際商業銀行-潭子分行	擔保借款	96~101	2.547%	51,315	設備
台灣銀行-潭子分行	擔保借款	98~103	1.745%	32,000	設備
山形銀行-米澤分行	信用借款	98~104	2.000%	27,808	無
台中商業銀行-竹北分行	擔保借款	98~110	2.870%	14,469	土地及廠房
台中商業銀行-竹北分行	信用借款	98~103	3.620%	13,616	無
工業銀行-營業部	信用借款	95~99	2.734%	10,000	無
合 計				432,676	
減：一年內到期之長期借款				(83,745)	
一年以上到期之長期借款				\$348,931	

13. 應計退休金負債

(1) 本公司及國內子公司自民國八十五年十二月三十一日起資產負債表，採用財務會計準則公報第十八號「退休金會計處理原則」。自民國八十六年一月一日起認列淨退休金成本。民國九十九年度及九十八年度淨退休金成本組成項目如下：

	九十九年度	九十八年度
服務成本	\$892	\$1,076
利息成本	2,956	2,453
基金資產之預期報酬	(597)	(715)
過渡性淨給付義務攤銷數	386	386
退休金損益攤銷數	1,513	3,861
前期服務成本攤銷	3,861	20
淨退休金成本	\$9,011	\$7,081

另本公司及國內子公司依勞工退休金條例自民國九十九年及九十八年一月一日至十二月三十一日分別計提列退休金成本\$9,046及\$8,155。

(2)民國九十九年及九十八年十二月三十一日之基金提撥狀況與帳載應計退休金負債調節如下：

	99. 12. 31	98. 12. 31
給付義務		
既得給付義務	(18, 040)	\$(16, 892)
非既得給付義務	(72, 370)	(69, 088)
累積給付義務	(90, 410)	(85, 980)
未來薪資增加之影響數	(28, 212)	(45, 584)
預計給付義務	(118, 622)	(131, 564)
退休基金資產公平價值	30, 222	27, 523
提撥狀況	(88, 400)	(104, 041)
未認列前期服務成本	-	3, 861
未認列過渡性淨給付義務	386	772
未認列退休金損失	25, 644	43, 055
補列之應計退休金負債	(7, 119)	(11, 554)
應計退休金負債	\$(69, 489)	\$(67, 907)
遞延退休金成本	\$386	\$4, 633
未認列退休金成本之淨損失	\$6, 733	\$6, 922

(3)主要精算假設如下：

	九十九年度		九十八年度	
	希華	晶華	希華	晶華
折現率	2. 25%	2. 25%	2. 25%	2. 75%
未來薪資水準增加率	2. 00%	2. 25%	3. 00%	2. 75%
退休基金資產預期長期投資報酬率	2. 00%	2. 25%	2. 00%	2. 75%

(4)截至民國九十九年及九十八年十二月三十一日止，本公司及國內子公司專戶儲存台灣銀行之退休準備金餘額分別為\$30, 168及\$27, 350。

(5)截至民國九十九年及九十八年十二月三十一日止，本公司職工退休金辦法之員工既得給付為\$20, 239及\$19, 076。

14. 股 本

(1)本公司於民國九十八年一月一日之額定股本為\$2, 300, 000，實收股本為\$1, 362, 980，每股面額壹拾元，分為136, 297, 985股。民國九十八年六月十七日經股東會決議辦理未分配盈餘轉增資\$68, 149，前述增資業經證券主管機關核准在案，並經民國九十八年七月二十二日董事會決議以民國九十八年八月二十四日為增資基準日，並已於九十八年九月四日完成變更登記。截至民國九十八年十二月三十一日止，額定股本\$2, 300, 000，每股面額壹拾元，已發行143, 112, 884股，實收股本為\$1, 431, 129。

(2)本公司於民國九十九年一月一日之額定股本為\$2,300,000，實收股本為\$1,431,129，每股面額壹拾元，分為143,112,884股。行使員工認股權於基準日民國九十九年一月十四日轉換為普通股6,250股，並已於民國九十九年一月二十七日完成變更登記。另國內可轉換公司債於民國九十九年度共轉換12,599,314股，其中11,602,682股已於民國九十九年十一月四日完成變更登記，截至民國九十九年十二月三十一日，尚有996,632股尚未向公司登記主管機關申請變更登記，故帳列債券換股權利證書科目。截至民國九十九年十二月三十一日止，額定股本\$2,300,000，每股面額壹拾元，已發行154,721,816股，實收股本為\$1,547,219。

15. 酬勞性員工認股選擇權計劃

(一)本公司於民國九十二年四月十五日及九十八年十一月八日經行政院金融監督管理委員會證券期貨局核准發行員工認股權憑證 3,000,000 單位及 5,000,000 單位酬勞性員工認股權憑證，每單位認股權憑證得認購本公司 1 股之普通股，員工行使認股權時，以發行新股方式為之。認股價格為發行當日本公司普通股收盤價。認股權人自被授予員工認股權憑證屆滿二~三年後，可按一定時程及比例行使認股權，此認股權憑證之存續期間為六~七年。該認股權憑證之認股價格如因本公司之普通股股份發生變動時（即辦理現金增資、盈餘轉增資、資本公積轉增資、股票分割及辦理現金增資參與發行海外存託憑証等），將依比例重新計算並調整之。

認股權憑證發行日期	發行單位 總數(仟單位)	流通在外單位 總數(仟單位)	認股價格(元)
93.03.26	3,000	-	14.54
96.11.28	5,000	4,290	18.86

(1)酬勞性員工認股選擇權計劃相關之數量及加權平均行使價格之資訊揭露如下表：

	九十九年度		九十八年度	
	數量 (仟單位)	加權平均 行使價格 (元)	數量 (仟單位)	加權平均 行使價格 (元)
認股選擇權				
期初流通在外	5,918	\$18.19	5,924	\$19.14
本期給與				
本期行使	-	-	(6) (註)	14.54
本期沒收				
本期失效	(1,628)	16.42		
期末流通在外	4,290	\$18.86	5,918	\$18.19
期末可行使之認股選擇權	2,145		918	
本期給與之認股選擇權加 權平均公平價值(元)	\$8.40		\$8.90	

註：帳列預收股本。

(2)截至民國九十九年十二月三十一日酬勞性員工認股選擇權計劃流通在外之資訊：

核准發行日期	行使價格之範圍	流通在外之認股選擇權			可行使之認股選擇權	
		數量 (仟單位)	加權平均預 期 剩餘存續期 限(年)	加權平均 行使價格 (元)	數量 (仟單位)	加權平均 行使價格 (元)
96.11.8	\$18.86	5,000	3.75	\$18.86	4,290	\$18.86

(3)本公司於民國九十六年十二月三十一日前所發行之酬勞性員工認股選擇權計劃，皆依內含價值法認列所給與之酬勞成本，民國九十九年度及九十八年度認列之酬勞成本為\$0。該酬勞性員工認股選擇權計劃依公平價值法估計酬勞成本，並採用 Black-Scholes 選擇權評價模式估計給與日認股選擇權之公平價值。其評價模式各參數之加權平均資訊分別如下：

核准發行日期	92.4.15	96.11.8
預期股利率	0%	0.50%
預期價格波動率	54.88%	26.98%
無風險利率	1.50%	2.52%
預期存續期間	6年	7年

(二)子公司晶華石英光電(股)公司於民國九十二年十一月二十日經董事會決議發行員工認股權憑證 950,000 單位，因行使是項認股權憑證而需發行之普通股新股總數為 950 仟股。憑證持有人於發行屆滿二年之日起，可執行被授與之一定比例之認股權證，且此認股憑證之存續期間為十年。截至民國九十九年十二月三十一日止，晶華石英光電(股)公司已發行員工認股權憑證 747,000 單位，認股價格為 14 元。

認股權憑證發行日期	發行單位 總數(仟單位)	流通在外單位 總數(仟單位)	認股價格 (元)
93.3.18	747	747	\$14

(1)酬勞性員工認股選擇權計劃相關之數量及加權平均行使價格之資訊揭露如下表：

	九十九年度		九十八年度	
	數量 (仟單位)	加權平均 行使價格(元)	數量 (仟單位)	加權平均 行使價格(元)
認股選擇權				
期初流通在外	747	\$14.00	747	\$14.00
本期給與	-		-	
本期行使	-		-	
本期沒收	-		-	
本期失效	-		-	
期末流通在外	747	\$14.00	747	\$14.00
期末可行使之認股選擇權	747		747	
本期給與之認股選擇權加 權平均公平價值(元)	\$9.28		\$9.28	

(2)截至民國九十九年十二月三十一日酬勞性員工認股選擇權計劃流通在外之資訊：

核准發行 日期	行使價格 之範圍	流通在外之認股選擇權			可行使之認股選擇權	
		數量 (仟單位)	加權平均預期 剩餘存續期限 (年)	加權平均 行使價格 (元)	數量 (仟單位)	加權平均 行使價格 (元)
92.11.20	\$14	747	3	\$14	747	\$14

(3)晶華石英光電(股)公司所發行之酬勞性員工認股選擇權計劃，係採內含價值法認列所給與之酬勞成本，民國九十九年度及九十八年度認列之酬勞成本均為\$0。該酬勞性員工認股選擇權計劃依公平價值法估計酬勞成本，並採用 Black-Scholes 選擇權評價模式估計給與日認股選擇權之公平價值。其評價模式各參數之加權平均資訊分別如下：

核准發行日期	92.11.20
預期股利率	0%
預期價格波動率	57.73%
無風險利率	3.00%
預期存續期間	10年

(三)若採公平價值法認列酬勞性員工認股選擇權計劃，財務報表之擬制淨利與每股盈餘資訊列示如下：

	九十九年度		九十八年度	
	基本每股盈餘	稀釋每股盈餘	基本每股盈餘	稀釋每股盈餘
本期淨利(損)	\$50,182	\$50,182	\$(267,333)	\$(267,333)
每股盈餘(元)	0.34	0.34	(1.87)	(1.87)
擬制淨利	\$44,351	\$44,351	\$(274,014)	\$(274,014)
擬制每股盈餘(元)	0.30	0.30	(1.91)	(1.91)

16. 資本公積

(1)本公司民國九十九年及九十八年十二月三十一日之資本公積餘額如下：

	99.12.31	98.12.31
股票溢價	\$695,997	\$708,265
轉換公司債轉換溢價	375,488	324,918
長期投資	3,675	2,149
合計	\$1,075,160	\$1,035,332

(2)資本公積依公司法規定除彌補虧損外，不得使用，唯其屬超過票面金額發行股票所得之溢額、受領贈與之所得及轉換公司債轉換溢價產生之資本公積得撥充資本。

17. 盈餘分配

(1)依章程規定，每年結算如有盈餘除依法提繳所得稅及彌補以往年度虧損外，應先提撥百分之十法定盈餘公積及依主管機關規定提撥或迴轉特別盈餘公積，如尚有盈餘得按下列百分比分派之。

- ①員工紅利不得低於百分之三，得以股票發放之。
- ②董事、監察人酬勞百分之二。
- ③股東紅利，以當年度未分配盈餘數連同上一年度累積未分配盈餘提撥百分之五十至百分之九十，其中屬現金股利部份不得低於股東紅利總數之百分之十。由董事會視當年度實際獲利及資金狀況擬具分派議案，提請股東決議分派之。

若當年度稅後盈餘不足提列主管機關規定之特別盈餘公積，應自前一年度累積未分配盈餘提列相同數額之特別盈餘公積，並於提撥供分派前先行扣除。

(2)民國九十九年度員工紅利及董監酬勞估列金額為\$2,363及\$945,其估列基礎係以截至民國九十九年度之稅後淨利,考量法定盈餘公積等因素後,依章程所定之成數為估列基礎(分別以5%及2%估列),並認列為民國九十九年度之費用,惟若嗣後股東會決議實際配發金額與估列數有差異時,則列為民國一〇〇年度之損益。配發股票紅利之股數計算基礎係以上一會計年度最後交易日收盤價並考量除權除息之影響。

(3)有關九十七年度盈餘分配議案如下：

項 目	九十七年度盈餘分配案		差異數	差異原因說明
	九十八年六月十六日股東會決議通過	九十八年三月二十四日董事會決議通過		
董監事酬勞	\$2,394	\$2,399	\$5	估計差異
員工現金紅利	\$5,997	\$5,997	\$-	-
股東現金紅利	每股 0.3 元	每股 0.3 元		
股東股票紅利	每股 0.5 元	每股 0.5 元		

(4)另配合行政院金融監督管理委員會證券期貨局民國九十二年一月三十日台財證六字第0920000457號函規定,有關股東會決議通過盈餘分配案之員工紅利及董監事酬勞等相關訊息,可至公開資訊觀測站中查詢。

18. 所得稅

- (1)本公司民國九十七年度以前(含)之營利事業所得稅結算申報案件業經稅捐稽徵機關核定在案。
- (2)本公司、子公司晶華石英光電(股)公司及威華微機電(股)公司所適用之所得稅率原為25%,依據民國九十八年五月二十七日新公布之所得稅法修正條文,自民國九十九年度起適用之所得稅率將改為20%;又依民國九十九年六月十五日新公布之所得稅法修正條文,自九十九年度起適用之所得稅率改為17%。

希華科技株式會社(日本)所得稅率約為41%;希華晶體科技股份有限公司(新加坡)依當地稅法規定,對境外營運之外國企業,其營利所得若未匯回新加坡則全部免繳所得稅;英屬維爾京群島希華股份有限公司及APEX OPTTECH CO. 依當地稅法規定,境外營運之外國企業之營利所得免徵所得稅;希華石英晶體(東莞)有限公司、希華科技(無錫)有限公司及晶華光電(無錫)有限公司,依當地稅法規定,以開始獲利之年度起第一年和第二年免徵企業所得稅,第三年至第五年則減半徵收。SCT USA, Inc預計適用之所得稅率為40%。

(3)本公司及子公司依財務會計準則公報第二十二號「所得稅之會計處理準則」之規定作跨期間所得稅分攤，其應揭露之相關事項如下：

	99. 12. 31	98. 12. 31
A. 遞延所得稅負債與資產：		
(a) 遞延所得稅負債總額	\$(23, 065)	\$(32, 794)
(b) 遞延所得稅資產總額	213, 895	239, 752
(c) 遞延所得稅資產之備抵評價金額	(93, 394)	106, 294
(d) 產生遞延所得稅負債或資產之暫時性差異：		
未實現關係人毛利所產生之可減除暫時性差異	1, 166	2, 071
未實現順流交易處分固定資產損失所產生應課稅暫時性差異	(3, 086)	(3, 914)
未實現順流交易處分固定資產利益所產生之可減除暫時性差異	2, 199	2, 435
依權益法認列投資損益所產生之應課稅暫時性差異	(47, 887)	(55, 343)
未實現長期投資處分利益所產生之可減除暫時性差異	1, 421	1, 421
依權益法認列換算調整數所產生之應課稅暫時性差異	(80, 590)	(87, 685)
依成本衡量之金融資產-非流動認列投資損失所產生之可減除暫時性差異	20, 512	43, 512
退休金未實際提撥所產生之可減除暫時性差異	63, 130	57, 137
提列呆帳損失所產生之可減除暫時性差異	3, 864	7, 178
備抵存貨跌價損失所產生之可減除暫時性差異	90, 691	78, 639
未實現兌換損益之認列所產生之可減除暫時性差異	41, 824	5, 789
提列資產減損損失所產生之可減除暫時性差異	109, 659	117, 717
金融負債評價利益所產生之應課稅暫時性差異	(4, 134)	(17, 137)
金融資產評價利益所產生之應課稅暫時性差異	-	(306)
未實現賠償損失所產生之可減除暫時性差異	3, 952	6, 159
提列職工福利所產生之可減除暫時性差異	76	-
(e) 投資抵減所產生之可減除稅額	73, 124	77, 575
(f) 虧損扣抵遞轉以後年度	529, 620	566, 802
B. 遞延所得稅資產－流動	\$98, 065	\$99, 890
備抵評價-遞延所得稅資產-流動	(74, 645)	(80, 841)
淨遞延所得稅資產-流動	23, 420	19, 049
遞延所得稅負債－流動	-	(61)
流動遞延所得稅資產與負債抵銷後資產淨額	\$23, 420	\$18, 988
C. 遞延所得稅資產－非流動	\$115, 830	\$139, 862
備抵評價－遞延所得稅資產－非流動	(18, 749)	(25, 453)
淨遞延所得稅資產－非流動	97, 081	114, 409
遞延所得稅負債－非流動	(23, 065)	(32, 733)
非流動遞延所得稅資產與負債抵銷後資產淨額	\$74, 016	\$81, 676
D. 所得稅費用(利益)：	九十九年度	九十八年度
當期所得稅費用	\$11, 143	\$4, 349

	99. 12. 31	98. 12. 31
未實現關係人毛利所產生之遞延所得稅費用(利益)	154	(68)
未實現呆帳損失認列所產生之遞延所得稅費用	572	349
未實現兌換損益所產生之遞延所得稅利益	(5, 625)	(5, 842)
依權益法認列投資損失所產生之遞延所得稅費用(利益)	(1, 419)	32, 859
依成本衡量之金融資產-非流動認列之投資損失所產生之遞延所得稅費用(利益)	3, 911	(7, 396)
認列退休金負債所產生之所得稅利益	(1, 070)	(927)
備抵存貨跌價損失所產生之遞延所得稅利益	(2, 170)	(1, 493)
本期增加投資抵減所認列之所得稅費用(利益)	4, 621	(1, 276)
未實現賠償損失所產生之遞延所得稅費用	375	486
未實現順流交易處分固定資產利益所產生之遞延所得稅費用(利益)	41	(229)
未實現順流交易處分固定資產損失所產生之遞延所得稅利益	(75)	(90)
金融負債評價利益所產生之遞延所得稅利益	(2, 064)	(9, 690)
金融資產評價利益所產生之遞延所得稅費用(利益)	(59)	61
提列職工福利所產生之所得稅費用	-	100
虧損扣抵遞轉以後年度所產生之所得稅利益	(18, 322)	(36, 723)
未實現資產減損損失所產生所得稅費用(利益)	1, 567	(15, 385)
閒置資產折舊所產生之遞延所得稅利益	(13)	-
提列遞延所得稅資產備抵評價所產生之所得稅費用	19, 191	1, 337
遞延所得稅利益	(385)	(43, 927)
未分配盈餘加徵10%所得稅費用	-	-
以前年度高估數	-	(1, 356)
遞延所得稅資產/負債因稅率變動影響數	5, 051	(1, 396)
所得稅費用(利益)	\$15, 809	\$(42, 330)

E. 所得稅抵減之法令依據、抵減項目、可抵減總額、尚未抵減餘額及最後抵減年度：

法令依據	抵減項目	可抵減總額	尚未抵減餘額	最後抵減年度
促進產業升級條例	研究發展及人才培訓	\$25, 920	\$23, 562	100-102年
促進產業升級條例	機器設備	62, 909	49, 562	100-102年
	合計	\$88, 829	\$73, 124	
所得稅法	虧損扣抵	\$173, 658	\$173, 658	100-108年
大陸所得稅法	虧損扣抵	257, 532	257, 532	100-103年
日本所得稅法	虧損扣抵	98, 430	98, 430	100年
	合計	\$529, 620	\$529, 620	

(3)兩稅合一相關資訊

	99. 12. 31	98. 12. 31
股東可扣抵稅額帳戶餘額	\$12,463	\$7,466
	九十九年度	九十八年度
實際(預計)當年度盈餘分配之稅額扣抵比率	20.48%	-%

本公司預計當年度盈餘分配之稅額扣抵比率係含應計民國九十九年度營利事業所得稅為計算基礎。

(4)未分配盈餘相關資訊

	99. 12. 31	98. 12. 31
八十六年度以前未分配盈餘	\$-	\$1,781
八十七年度以後未分配盈餘	50,182	(179,747)
合計	\$50,182	\$(177,966)

19. 每股盈餘

(1)九十九年度每股盈餘：

	股數	權數	加權平均股數
期初流通在外股數	143,112,884股	1	143,112,884股
員工認股權轉換股數	6,250		6,010
可轉換公司債轉換普通股數	11,602,682		3,950,614
民國九十九年度計算基本每股盈餘流通在外加權平均股數			147,069,508股
員工紅利估列轉換股數(註)			116,095
民國九十九年度計算稀釋每股盈餘流通在外加權平均股數			147,361,998股

註：本公司自民國九十七年一月一日起，採用(96)基秘字第052號函之規定將員工分紅及董監酬勞視為費用而非盈餘之分派。因本公司員工紅利得選擇採用發放股票之方式，則計算稀釋每股盈餘時，應假設員工分紅將採發放股票方式，並於該潛在普通股具有稀釋作用時計入加權平均流通在外股數，以計算稀釋每股盈餘。計算稀釋每股盈餘時，以該潛在普通股資產負債表日之收盤價，作為發

行股數之判斷礎。於次年度股東會決議員工分紅發放股數前計算稀釋每股盈餘時，亦繼續考量該等潛在普通股之稀釋作用。

	九十九年度	
	稅 前	稅 後
合併總損失	\$44,601	\$28,792
減：歸屬於少數股權之損失	21,390	21,390
屬於母公司股東之損益	\$65,991	\$50,182
基本每股盈餘		
合併總損失	0.31元	0.20元
減：歸屬於少數股權之損失	0.14	0.14
屬於母公司股東之損益	0.45元	0.34元
稀釋每股盈餘		
合併總損失	0.31元	0.20元
減：歸屬於少數股權之損失	0.14	0.14
	0.45元	0.34元

(2)民國九十八年度每股盈餘：

	股數	權數	加權平均股數
期初流通在外股數	136,297,985股	1	136,297,985股
九十八年九月四日盈餘轉增資			6,814,899
民國九十八年度計算基本每股盈餘流通在外 加權平均股數			143,112,884股

	九十八年度	
	稅 前	稅 後
合併總損失	\$(350,468)	\$(308,138)
減：歸屬於少數股權之損失	(40,805)	(40,805)
屬於母公司股東之損益	\$(309,663)	\$(267,333)
基本每股盈餘		
合併總損失	(2.45)元	(2.15)元
減：歸屬於少數股權之損失	(0.29)	(0.28)
屬於母公司股東之損益	(2.16)元	(1.87)元
稀釋每股盈餘		
合併總損失	(2.45)元	(2.15)元
減：歸屬於少數股權之損失	(0.29)	(0.28)
屬於母公司股東之損益	(2.16)元	(1.87)元

20. 營業成本

本公司民國九十九年度及九十八年度發生之用人、折舊及攤銷費用功能別彙總表如下：

功能別 性質別	九十九年度			九十八年度		
	屬於營業 成本者	屬於營業 費用者	合計	屬於營業 成本者	屬於營業 費用者	合計
用人費用						
薪資費用	\$236,864	\$131,228	\$368,092	\$176,956	\$122,376	\$299,332
勞健保費用	12,834	13,758	26,592	10,242	11,345	21,587
退休金費用	11,670	8,145	19,815	9,523	8,073	17,596
其他用人費用	13,782	4,700	18,482	10,993	4,523	15,516
折舊費用	226,918	53,362	280,280	215,443	48,402	263,845
攤銷費用	13,172	4,764	17,936	9,723	18,647	28,370

五、關係人交易事項

1. 關係人名稱及與本公司之關係

關 係 人 名 稱	與 本 公 司 之 關 係
Siward International, Inc.	該公司董事長與本公司董事長具二親等以內關係
曾穎堂	為本公司董事長
曾榮孟	為本公司董事兼總經理
劉炳鋒	為本公司董事兼副總經理
古志雲	為本公司董事兼協理
廖祿立、陳林浩	為本公司董事
林敏逸、紀志毅、廖本林	為本公司監察人
李鴻鵬	為本公司副總經理
田中瑞哉	為希華科技株式會社(日本)監察人
邱成忠	為晶華石英光電股份有限公司總經理
黃文瑛	為晶華石英光電股份有限公司副總經理
楊建成	為威華微機電股份有限公司副總經理
李濟堂	為希華科技(無錫)有限公司副總經理

2. 與關係人間之重大交易事項

(1) 主要管理階層薪酬總額資訊

項目	九十九年度	九十八年度
薪資、獎金、特支費、 業務執行費用及紅利	\$19,892	\$16,753

本公司及子公司主要管理階層包含董事長、董事、監察人、總經理、副總經理及協理等。

本公司有關給付以上主要管理階層薪酬總額相關詳細資訊，請參閱股東會年報內容。

六、質押之資產

截至民國九十九年及九十八年十二月三十一日止，本公司下列資產已提供銀行作為各項融資之擔保品。

	99.12.31	98.12.31
土地—成本(含閒置資產)	\$426,623	\$470,825
土地使用權	7,298	7,950
建築物—帳面價值(含閒置資產)	484,320	498,550
機器設備—帳面價值	469,404	391,001
什項設備—帳面價值	2,383	570
受限制資產—銀行存款	27,871	39,786
應收帳款	1,995	4,302
存出保證金	3,406	-
遞延費用	-	320
合計	\$1,423,300	\$1,413,304

七、重大承諾事項及或有事項

截至民國九十九年及九十八年十二月三十一日止，本公司尚有下列或有負債未列入財務報表中：

1. 截至民國九十九年及九十八年十二月三十一日止，本公司因銀行借款而開立之保證票據分別為\$957,455及\$629,217。
2. 截至民國九十九年及九十八年十二月三十一日止，本公司已開立未使用信用狀金額明細如下：(單位：元)

幣別	信用狀總額		已繳保證金	
	99.12.31	98.12.31	99.12.31	98.12.31
JPY	\$-	\$60,500,000	\$-	\$-
USD	\$-	\$-	\$-	\$-
EUR	\$-	\$47,000	\$-	\$-
NTD	\$-	\$7,930	\$-	\$-

3. 本公司為關係人背書保證，相關明細請參閱附註十一.(2)。

八、重大之災害損失

無此事項。

九、重大之期後事項

無此事項。

十、其他

(一)金融商品相關資訊

非衍生性金融商品	99.12.31		98.12.31	
	帳面價值	公平價值	帳面價值	公平價值
金 融 資 產				
現金及約當現金	\$525,823	\$525,823	\$381,047	\$381,047
公平價值變動列入損益之金融資產-股票	1,511	1,511	1,631	1,631
公平價值變動列入損益之金融資產-基金	368	368	471	471
應收票據及帳款	584,491	584,491	574,983	574,983
以成本衡量之金融資產-非流動	29,358	-	31,327	-
採權益法之長期股權投資	36,476	37,893	29,583	30,607
金 融 負 債				
短期銀行借款	107,252	107,252	129,466	129,466
應付票據及帳款	326,594	326,594	288,259	288,259
應付公司債(含一年內到期部份)	84,236	97,017	223,790	273,592
長期借款(含一年內到期長期負債)	625,765	625,765	432,676	432,676
應付租賃款-非流動	3,836	3,836	7,534	7,534
衍生性金融商品	99.12.31		98.12.31	
	帳面價值	公平價值	帳面價值	公平價值
金 融 資 產				
公平價值變動列入損益之金融資產-遠匯	\$-	\$-	\$306	\$306
金 融 負 債				
應付公司債賣回權及轉換權	40,621	40,621	76,467	76,467

1. 本公司估計金融商品公平價值所使用之方法及假設如下：

- (1) 短期金融商品以其在資產負債表上之帳面價值估計其公平價值，因為此類商品到期日甚近，其帳面價值應屬估計公平價值之合理基礎。此方法應用於現金及約當現金、應收(付)帳款、短期銀行借款及其他金融資產—流動。
- (2) 公平價值變動列入損益之金融資產係以各基金公司提供之期末基金淨值為公平價值；股票係以資產負債表日之收盤價為公平價值。
- (3) 依成本衡量之金融資產—非流動，其公平價值係無法可靠衡量。
- (4) 採權益法之長期股權投資因未有公開市場交易，無法取得市價資料，故以被投資公司股權淨值作為公平價值。
- (5) 應付公司債及長期借款(包括一年內到期部份)以其預期現金流量之折現值估計公平價值。折現率則以本公司所能獲得類似條件(相近之到期日)之長期借款利率為準。
- (6) 衍生性金融商品，其公平價值係由受託發行機構提供之。

2. 本公司金融資產及金融負債之公平價值，以活絡市場之公開報價直接決定者，及以評價方法估計者分別為：

非衍生性金融商品	公開報價決定之金額		評價方法估計之金額	
	99.12.31	98.12.31	99.12.31	98.12.31
金 融 資 產				
現金及約當現金	\$525,823	\$381,047	\$-	\$-
公平價值變動列入損益之金融資產-股票	1,511	1,631	-	-
公平價值變動列入損益之金融資產-基金	368	471		
應收票據及款項	-	-	584,491	574,983
採權益法之長期股權投資	-	-	37,893	30,607
金 融 負 債				
短期銀行借款	-	-	107,252	129,466
應付票據及款項	-	-	326,594	288,259
應付公司債(含一年內到期之部分)	-	-	97,017	273,592
長期借款(含一年內到期之長期負債)	-	-	625,765	432,676
應付租賃款-非流動	-	-	3,836	7,534
衍生性金融商品				
	公開報價決定之金額		評價方法估計之金額	
	99.12.31	98.12.31	99.12.31	98.12.31
金 融 資 產				
公平價值變動列入損益之金融資產-遠匯	\$-	\$-	\$-	\$306
金 融 負 債				
應付公司債賣回權及轉換權	-	-	40,621	76,467

3. 財務風險資訊

(1) 市場風險

本公司國外原物料、半成品及成品之採購主要以日元及美元計價，另有因美元計價之銷貨而產生之匯率變動風險。本公司已就外幣部位採取積極管理，應能有效控制匯率變動風險。

(2) 信用風險

本公司僅與已經核可且信用良好之第三人交易，本公司政策並規定與客戶進行信用交易前，需經信用確認程序，並持續評估應收帳款與應收票據回收情形，故壞帳比例低。

本公司其他金融資產(包括現金及約當現金、公平價值變動列入損益之金融資產-流動及以成本衡量之金融資產-非流動)之信用風險主要來自於交易對手無法履行合約義務之風險，其最大之信用風險等於帳面價值。

本公司因僅與經核可之第三人交易，故未要求對方提供擔保。

(3) 流動性風險

本公司主要藉由現金及約當現金、銀行借款、公司債等工具以調節資金，並達到彈性運用資金及資金穩定之目標。

(4) 利率變動之現金流量風險

本公司借款幣別主要為台幣，以台灣總體經濟因素估計台灣利率水準，未來一年並無大幅走升之趨勢，利率變動之風險對本公司影響甚微。

4. 本公司具重大影響之外幣金融資產及負債資訊如下：

金額單位：仟元

	九十九年十二月三十一日			九十八年十二月三十一日		
	外幣	匯率	新台幣	外幣	匯率	新台幣
<u>金融資產</u>						
<u>貨幣性項目</u>						
人民幣	\$11,341	4.4165	\$50,088	\$13,951	4.6918	\$65,455
美金	21,810	29.1700	636,184	4,363	32.0300	139,737
日幣	762,633	0.3578	272,870	900,916	0.3476	313,158
港幣	4	3.7490	15	4	4.1302	18
<u>金融負債</u>						
<u>貨幣性項目</u>						
人民幣	48,352	4.4165	213,545	48,692	4.6918	228,454

	九十九年十二月三十一日			九十八年十二月三十一日		
	外幣	匯率	新台幣	外幣	匯率	新台幣
美金	2,716	29.1700	79,222	2,972	32.0300	95,207
日幣	712,052	0.3578	254,772	649,829	0.3476	225,881
港幣	3,039	3.7490	11,392	2,512	4.1302	10,376

(二) 母公司與子公司及各子公司間之業務關係及重要交易往來情形及金額：

(1) 民國九十九年度：

編號 (註一)	交易人名稱	交易對象	與交易人之關係 (註二)	交易情形				應收(付)票據、帳款及其他 應收(付)款	
				科目	金額	交易條件	佔合併營收或 總資產之比率	餘額	佔合併營收 或 總資產之比率
0	希華晶體科技(股)公司	SIWARD Technology Co., Ltd.	1	銷貨	\$232,483	除少部分與一般銷貨價格相當外，其餘無一般交易價格可比較	8.84%	\$72,045	1.66%
0	希華晶體科技(股)公司	SIWARD Technology Co., Ltd.	1	進貨	\$780,024	無一般交易價格可比較	29.64%	\$(53,083)	(1.22)%
0	希華晶體科技(股)公司	SIWARD Enterprise Inc.	1	進貨	\$365,679	無一般交易價格可比較	13.90%	\$(44,042)	(1.01)%
1	SIWARD Technology Co., Ltd.	希華晶體科技(股)公司	2	銷貨	\$780,024	無一般交易價格可比較	29.64%	\$53,083	1.22%
1	SIWARD Technology Co., Ltd.	希華晶體科技(股)公司	2	進貨	\$232,483	無一般交易價格可比較	8.84%	\$(72,045)	(1.66)%
2	SIWARD Enterprise Inc.	希華晶體科技(股)公司	2	銷貨	\$365,679	無一般交易價格可比較	13.90%	\$44,042	1.01%
2	SIWARD Enterprise Inc.	希華科技(無錫)有限公司	3	進貨	\$161,117	無一般交易價格可比較	6.12%	\$(15,199)	(0.35)%
3	晶華光電(無錫)有限公司	晶華石英光電(股)有限公司	2	進貨	\$13,284	無一般交易價格可比較	0.50%	\$(3,796)	(0.09)%
4	晶華石英光電(股)有限公司	晶華光電(無錫)有限公司	1	銷貨	\$13,284	無一般交易價格可比較	0.50%	\$3,796	0.09%
5	希華科技(無錫)有限公司	SIWARD Enterprise Inc.	3	銷貨	\$161,117	無一般交易價格可比較	6.12%	\$15,199	0.35%

(2)民國九十八年度：

編號 (註一)	交易人名稱	交易對象	與交易人之關係(註二)	交易情形				應收(付)票據、帳款及其他 應收(付)款	
				科目	金額	交易條件	佔合併營收或 總資產之比率	餘額	佔合併營收或 總資產之比率
0	希華晶體科技(股)公司	SIWARD Technology Co., Ltd.	1	銷貨	\$210,513	除少部分與一般銷貨價格相當外，其餘無一般交易價格可比較	11.29%	\$85,754	2.10%
0	希華晶體科技(股)公司	SIWARD Technology Co., Ltd.	1	進貨	\$491,930	無一般交易價格可比較	26.39%	\$(57,551)	(1.41)%
0	希華晶體科技(股)公司	SIWARD Enterprise Inc.	1	進貨	\$249,989	無一般交易價格可比較	13.41%	\$(57,877)	(1.42)%
1	SIWARD Technology Co., Ltd.	希華晶體科技(股)公司	2	銷貨	\$491,930	無一般交易價格可比較	26.39%	\$57,551	1.41%
1	SIWARD Technology Co., Ltd.	希華晶體科技(股)公司	2	進貨	\$210,513	無一般交易價格可比較	11.29%	\$(85,754)	(2.10)%
2	SIWARD Enterprise Inc.	希華晶體科技(股)公司	2	銷貨	\$249,989	無一般交易價格可比較	13.41%	\$57,877	1.42%
2	SIWARD Enterprise Inc.	希華科技(無錫)有限公司	3	進貨	\$104,764	無一般交易價格可比較	5.62%	\$(20,791)	(0.51)%
3	晶華光電(無錫)有限公司	APEX OPTECH CO.	3	銷貨	\$126,455	無一般交易價格可比較	6.78%	\$16,983	0.42%
3	晶華光電(無錫)有限公司	晶華石英光電(股)有限公司	1	進貨	\$9,073	短期融通資金之必要	0.49%	\$(35,233)	(0.86)%
4	APEX OPTECH CO.	晶華光電(無錫)有限公司	3	進貨	\$126,455	無一般交易價格可比較	6.78%	\$(16,983)	(0.42)%
4	APEX OPTECH CO.	晶華光電(股)有限公司	3	銷貨	\$129,787	無一般交易價格可比較	6.96%	\$-	-
5	晶華石英光電(股)有限公司	APEX OPTECH CO.	3	進貨	\$129,787	無一般交易價格可比較	6.96%	\$-	-
5	晶華石英光電(股)有限公司	晶華光電(無錫)有限公司	1	銷貨	\$9,073	短期融通資金之必要	0.49%	\$35,233	0.86%
6	希華科技(無錫)有限公司	SIWARD Enterprise Inc.	3	銷貨	\$104,764	無一般交易價格可比較	5.62%	\$20,791	0.51%

註一：0 係代表母公司，其餘阿拉伯數字代表各子公司

註二：與交易人之關係有以下三種：

1. 母公司對子公司。
2. 子公司對母公司。
3. 子公司對子公司。

註三：交易往來金額佔合併總營收或總資產比率之計算，若屬資產負債科目者，以期末餘額佔合併總資產之方式計算；若屬損益科目者，以期中累積金額佔合併總營收之方式計算。

十一、附註揭露事項

1. 重大交易事項相關資訊

(1) 資金貸與他人：

A. 本公司：無。

B. 子公司

編號	貸出資金 之公司	貸與對象	往來科目	本期最高餘額	期末餘額 (註5)	利率 區間	資金貸 與性質 (註4)	業務往 來金額	有短期融通資金 必要之原因	提列備抵 呆帳金額	擔保品		對個別對象資金 貸與限額(註1)	資金貸與 總限額(註2)
											名稱	價值		
1	晶華石英光 電(股)公 司	晶華光電(無 錫)有限公司	其他應收款	USD1,100,000	USD1,100,000	5.15%	2	\$13,284	營業週轉	\$ -	-	\$ -	RMB8,669,580 (註3)	\$104,492
2	希華科技 (無錫)有限 公司	晶華光電(無 錫)有限公司	其他應收款	RMB2,000,000	RMB2,000,000	6.00%	2	\$-	營業週轉	\$ -	-	\$ -	RMB6,935,664 (註1)	RMB24,170,016

註1：貸與對象公司淨值之40%。

註2：貸出資金之公司最近期財務報表淨值之40%。

註3：貸與對象公司最近期財務報表淨值之40%。

註4：資金貸與性質之填寫方法如下：

①有業務往來者請填1。

②有短期融通資金之必要者請填2。

註5：資金貸與他人其交易事項於編製合併報表時業已沖銷。

(2)對他人背書保證：

A. 本公司

編號	背書保證者 (公司名稱)	被背書保證對象		對單一企業背書 保證限額 (註1)	本期最高背書 保證餘額	期末背書 保證餘額	以財產擔保 之背書保證 金額	累計背書保證金 額佔最近期財務 報表淨值之比率	背書保證最高 限額(註2)
		公司名稱	關係						
0	希華晶體科技股份 有限公司	希華科技(無錫)有 限公司	母公司與子公司持有 普通股股權合併計算 超過50%之被投資公司	\$420,041	USD 2,500,000	USD 1,000,000	無	1.04%	\$1,120,108
0	希華晶體科技股份 有限公司	威華微機電(股) 公司	直接持有普通股股 權超過50%之子公司	\$420,041	\$30,000	\$30,000	無	1.07%	\$1,120,108

註1：背書保證者最近期財務報表淨值之15%。

註2：背書保證者最近期財務報表淨值之40%。

B. 子公司

編號	背書保證者 (公司名稱)	被背書保證對象		對單一企業背書 保證限額	本期最高背書 保證餘額	期末背書 保證餘額	以財產擔保之 背書保證金額	累計背書保證金 額佔最近期財務 報表淨值之比率	背書保證 最高限額
		公司名稱	關係						
1	晶華石英光電(股) 公司	晶華光電(無 錫)有限公司	孫公司	\$104,492 (註1)	USD 900,000	USD 900,000	USD 900,000	11.31%	\$130,615 (註2)
2	希華科技(無錫) 有限公司	晶華光電(無 錫)有限公司	聯屬公司	\$420,041 (註3)	RMB 18,000,000	RMB 18,000,000	-	2.96%	\$1,120,108 (註4)

註1：背書保證者最近期財務報表淨值之40%。

註2：背書保證者最近期財務報表淨值之50%。

註3：背書保證者最近期財務報表淨值之15%。

註4：背書保證之母公司最近財務報表淨值之40%

(3) 期末持有有價證券情形，明細如下：

持有之公司	有價證券 種類及名稱	有價證券發行人 與本公司之關係	帳列科目	期		末	
				單位數/股數	帳面金額	比率%	市價
希華晶體科技 股份有限公司	普通股股票 星展銀行	非關係人	交易目的金融資產	42,637	\$ 411		\$-
晶華石英光電 (股)公司	股票 匯僑股份有限公司	非關係人	交易目的金融資產	108,351	1,511		1,511
希華科技(無 錫)有限公司	基金 交通銀行治理 ETF 聯接基金	-	交易目的金融資產	98,838	368		368
				小 計	2,290		\$1,879
	減：交易目的金融資產評價調整			合 計	(411)		
					\$1,879		
希華晶體科技 股份有限公司	普通股股票 SIWARD ELECTRONICS (SINGAPORE) PTE. LTD.	採權益法評價之 被投資公司	採權益法之長期股權投資	45,000	\$-	45.00%	\$-
	韋僑科技股份有限公 司	採權益法評價之 被投資公司	採權益法之長期股權投資	3,281,765	36,476	13.53%	37,322
	JAUCH & SIWARD HOLDING PTE. LTD.	採權益法評價之 被投資公司	採權益法之長期股權投資	25,000	571	25.00%	571
				小 計	37,047		
	減：累計減損			合 計	(571)		
					\$36,476		\$37,893
	華中創業投資股份有限公司	非關係人	以成本衡量之金融資產	466,500	\$4,665	6.67%	\$-
	豐瀚電子股份有限公司	非關係人	以成本衡量之金融資產	525,000	5,250	3.00%	-
	訊倉科技股份有限公司	非關係人	以成本衡量之金融資產	53,600	672	0.45%	-
	倍強科技股份有限公司	非關係人	以成本衡量之金融資產	134,601	4,038	1.94%	-
	普訊捌創業投資股份有限公司	非關係人	以成本衡量之金融資產	1,000,000	10,000	0.67%	-
	美錡科技股份有限公司	非關係人	以成本衡量之金融資產	6,375	64	0.03%	-
	富吉特半導體股份有限公司	非關係人	以成本衡量之金融資產	300,000	3,000	0.95%	-
	美強光學股份有限公司	非關係人	以成本衡量之金融資產	9,000	90	0.03%	-
	正基科技股份有限公 司	非關係人	以成本衡量之金融資產	700,871	7,710	1.27%	-
SIWARD Technology Co., Ltd.	Techno Plaza Co., Ltd	非關係人	以成本衡量之金融資產	60	1,073	0.67%	1,073
					36,562		\$1,073
	減：累計減損			合 計	(7,204)		
					\$29,358		

(4)本期累積買進賣出或期末持有單一有價證券之金額達新台幣一億元或實收資本額百分之二十以上者：無。

(5)取得不動產之金額達新台幣一億元或實收資本額百分之二十以上：無。

(6)處分不動產之金額達新台幣一億元或實收資本額百分之二十以上者：無。

(7)關係人進銷貨之交易金額達新台幣一億元或實收資本額百分之二十以上者，明細如下：無。

(8)應收關係人款項達新台幣一億元或實收資本額百分之二十以上者：無。

(9)從事衍生性金融商品交易者：請參閱財務報表附註四重要會計科目說明2及11。

2. 轉投資事業相關資訊

(1)本公司轉投資事業除已納入編製合併財務報表之個體外，相關資訊如下：

投資公司名稱	被投資公司名稱	地址	主要營業項目	原始投資金額		本公司持有			被投資公司 本期損益	本公司認列 之投資損益	備註
				本期期末	上期期末	股數	比率	帳面金額			
希華晶體科技 (股)公司	韋僑科技股份有限公司	台中市大里區	係經營電子零組 件製造買賣	\$33,092	\$27,779	3,281,765	13.53%	\$36,476	\$18,577	\$2,653	
希華晶體科技 (股)公司	JAUCH & SIWARD HOLDING PTE. LTD.	新加坡	係投資控股用	\$571	\$-	25,000	25%	\$-	\$-	\$-	

(2)對直接或間接具有控制能力之被投資公司之重大交易事項相關資訊：無。

3. 大陸投資資訊

(1) 本公司透過希華晶體科技股份有限公司(新加坡)及SIWARD Technology Co., Ltd. 及APEX OPTECH CO. 對大陸轉投資，其相關資訊如下：

大陸被投資公司名稱	主要營業項目及對公司經營之影響	實收資本額	投資方式	本期期初自台灣匯出累積投資金額	本期匯出或收回投資金額		本期期末自台灣匯出累積投資金額	本公司直接或間接投資之持股比例	本期認列投資損益(註5)	期末投資帳面價值	截至本期止已匯回投資收益
					匯出	收回					
希華石英晶體(東莞)有限公司(註1)	石英晶體、晶體振盪器、晶體濾波器之製造買賣	RMB 18,202,104	係透過第三地區投資設立公司再投資大陸公司	\$68,185 (USD 2,131,815)	-	-	\$68,185 (USD2,131,815)	100%	-	\$5 (USD 150)	-
希華科技(無錫)有限公司(註2)	石英晶體、晶體振盪器、晶體濾波器之製造買賣	RMB 114,918,114	係透過第三地區投資設立公司再投資大陸公司	\$371,322 (USD 12,729,600)	-	-	\$371,322 (USD 12,729,600)	100%	\$(26,015) (RMB5,564,599)	\$242,291 (JPY677,169,865)	-
晶華光電(無錫)有限公司(註3)	石英晶片、晶棒之製造銷售	RMB 65,788,141	係透過第三地區投資設立公司再投資大陸公司	\$45,130 (USD 1,547,143)	-	-	\$45,130 (USD1,547,143)	34.00%	\$(8,712) (RMB1,863,849)	\$17,863 (USD612,379)	-

本期期末累計自台灣匯出赴大陸地區投資金額	經濟部投審會核准投資金額	本公司赴大陸地區投資限額
		淨值×60%
新台幣478,638仟元 (美金16,408,558)	美金16,434,979	新台幣1,649,063仟元 (註4)

(註1)：透過SIWARD—新加坡百分之百控股轉投資中國大陸希華石英晶體(東莞)有限公司之資料。

(註2)：係經投審會核准，由SIWARD Technology Co., Ltd. 以自有機器設備及向當地銀行借款取得之資金轉投資中國大陸希華科技(無錫)有限公司之資料。

(註3)：透過英屬維京群島APEX OPTECH CO. 之股權所間接投資大陸地區晶華光電(無錫)有限公司之資料。

(註4)：依經濟部投審會規定，本公司赴大陸地區投資限額為淨值之百分之六十為比例上限。

(註5)：經會計師查核之財務報表。

(2) 與大陸被投資公司直接或間接經由第三地區所發生下列之重大交易事項如下：交易事項於編製合併報表時業已沖銷。

十二、部門別財務資訊

1. 產業別財務資訊

本公司主要經營石英晶體震盪器、濾波器之製造、加工、買賣等業務，為單一產業之公司。

2. 地區別財務資訊

本公司民國九十九年度及民國九十八年度並無國外營運部門，故略之。

3. 外銷銷貨資訊

本公司民國九十九年度及民國九十八年度外銷銷貨淨額分別為 \$1,851,787 及 \$1,323,360，其明細如下：

地 區	九十九年度	九十八年度
亞洲地區	\$1,371,223	\$1,007,031
美洲地區	222,568	160,900
歐洲地區	254,459	154,201
其 他	3,537	1,228
合 計	<u>\$1,851,787</u>	<u>\$1,323,360</u>

4. 重要客戶資訊

本公司民國九十九年度及九十八年度並無單一客戶銷貨收入佔損益表上收入金額 10%以上情形。

十三、關係企業合併財務報表附註應補充揭露之事項

(一)依「關係企業合併營業報告書關係企業合併財務報表及關係報告書編製準則」第十三條規定關係企業合併財務報表附註應就整體關係企業再行補充揭露事項：

1. 關係企業

單位：仟股

從屬公司名稱	與控制公司互為控制從屬關係之情形	業務性質	控制公司所持股份或出資額比例	
			股數	比例
希華晶體科技股份有限公司(新加坡)	100%控股之被投資公司	轉投資大陸地區之控股公司持有希華晶體(東莞)有限公司100%股權	3,929,030	100%
英屬維爾京群島商希華股份有限公司	100%控股之被投資公司	石英晶體、晶體振盪器、晶體濾波品之買賣	1,000,000	100%
希華石英晶體(東莞)有限公司	希華晶體科技股份有限公司(新加坡)100%控股之被投資公司	石英晶體、晶體振盪器、晶體濾波品之製造買賣	-	100%
SIWARD Technology Co., Ltd	100%控股之被投資公司。	係經營石英晶體、小型化溫度補償型振盪器及表面聲波濾波器等系列產品之製造買賣	9,300,000	100%
希華科技(無錫)有限公司	SIWARD Technology Co., Ltd. 100%控股之被投資公司	係經營石英晶體、小型化溫度補償型振盪器及表面聲波濾波器等系列產品之製造買賣	-	100%
晶華石英光電(股)公司	該公司董事長與本公司總經理相同	係經營電子零組件製造、電子材料批發及零售、產品設計及國際貿易業務	10,193,244	30.98%
APEX OPTECH CO.	該公司董事長與本公司總經理相同	轉投資大陸地區之控股公司持有晶華光電(無錫)有限公司100%股權	5,882,143	34%
晶華光電(無錫)有限公司	該公司董事長與本公司總經理相同	係經營石英晶棒、晶片之製造買賣	-	34%
SCT USA, Inc	100%控股之被投資公司。	係提供售後服務	200	100%
威華微機電(股)公司	100%控股之被投資公司。	係研發、設計、製造及銷售石晶微機電-晶體元件	25,000,000	100%

2. 從屬公司增減變動情形：

無。

3. 未列入合併之從屬公司資訊

無。

4. 從屬公司會計年度起迄日與控制公司不同時，其調整及處理方式

無。

5. 從屬公司之會計政策與控制公司不同時，其調整方式及內容

本公司之從屬公司Siward Technology Co., Ltd. 依日本一般公認會計原則持有被投資公司20%以上之股權並無強制規定應採用權益法認列投資損益，故Siward Technology Co., Ltd. 持有100%股權之被投資公司一希華科技(無錫)有限公司其投資損益係由本公司依財務會計準則公報第五號「採權益法之長期股權投資會計處理準則」之規定認列Siward Technology Co., Ltd. 對希華科技(無錫)有限公司之投資損益。

6. 國外從屬公司營業之特殊風險

由於國外從屬公司主要生產基地在中國大陸江蘇省無錫市，目前台灣海峽兩岸政府因政治因素尚未明朗，故存在特殊之政治風險。

7. 各關係企業盈餘分配受法令或契約限制之情形

無。

8. 合併借(貸)項攤銷之方法及期限

原按五~十年平均攤銷。惟自民國九十五年一月一日起依新修訂財務會計準則公報第二十五號「企業合併—購買法之會計處理」處理。

9. 其他重要說明事項

無。

(二)依「關係企業合併營業報告書關係企業合併財務報表及關係報告書編製準則」第十四條規定控制公司與從屬公司應分別再行補充揭露之事項。

1. 控制公司與從屬公司間及從屬公司與從屬公司間已消除之交易事項：請參閱財務報表附註十、(二)。

2. 從事資金融通、背書保證之相關資訊

請參閱財務報表附註十一、1.(1)及(2)之說明。

3. 從事衍生性商品交易之相關資訊

請參閱財務報表附註四重要會計科目說明2及11。

4. 重大或有事項

請參閱財務報表附註七之說明。

5. 重大期後事項

無。

6. 持有票券及有價證券之名稱、數量、成本、市價(無市價者，揭露每股淨值)、持股或出資比例、設質情形及期中最高持股或出資情形

請參閱財務報表附註十一、1.(3)之說明。

7. 其他重要說明事項

無。

柒、財務狀況及經營結果之檢討與分析與風險管理

一、財務狀況

財務狀況比較分析表

單位：新台幣仟元

項目	年度	99 年度	98 年度	增(減)差異	
				金 額	%
流動資產		1,339,927	1,082,825	257,102	23.74
基金及投資		885,915	890,302	(4,387)	(0.49)
固定資產		1,433,122	1,365,555	67,567	4.95
無形資產		386	4,633	(4,247)	(91.67)
其他資產		82,812	109,958	(27,146)	(24.69)
資產總額		3,742,162	3,483,558	258,604	7.42
流動負債		455,599	336,685	118,914	35.32
長期負債		469,850	576,232	(106,382)	(18.46)
其他負債		68,275	66,882	1,393	2.08
負債總額		993,724	979,799	13,925	1.42
股本		1,557,185	1,431,220	125,965	8.80
資本公積		1,075,160	1,035,332	39,828	3.85
保留盈餘		50,182	(38,889)	89,071	(229.04)
其他調整項目		65,911	76,096	(10,185)	(13.38)
股東權益總額		2,748,438	2,503,759	244,679	9.77
<p>以上項目發生重大變動之原因、影響及因應措施：</p> <ol style="list-style-type: none"> 1. 流動資產增加，主要係因現金及約當現金增加所致，其變動因素請參閱財務報表-現金流量表。 2. 無形資產減少，係舊制退休金經精算師精算之結果。 3. 其他資產減少，係因出售閒置資產所致。 4. 流動負債增加，主要係因原為長期負債之轉換公司債因賣回權之因素而轉列一年到期之負債。 5. 保留盈餘增加係因 99 年度獲利及 98 年度之虧損由資本公積彌補所致。 					

二、經營結果

(一)最近二年度營業收入、營業純益及稅前純益重大變動之主要原因

單位：新台幣仟元

項目	年度	99 年度		98 年度		增(減)金額	變動比例
		小 計	合 計	小 計	合 計		
營業收入總額			2,288,466		1,544,665	743,801	48.15%
減：銷貨退回		(8,866)		(7,661)			
銷貨折讓		(4,721)	(13,587)	(3,397)	(11,058)	(2,529)	22.87%
營業收入淨額			2,274,879		1,533,607	741,272	48.34%
營業成本			(1,856,096)		(1,334,730)	(521,366)	39.06%
營業毛利			418,783		198,877	219,906	110.57%
營業費用			(213,027)		(186,056)	(26,971)	14.50%
營業利益			205,756		12,821	(192,935)	1504.84%
營業外收入及利益			11,451		23,179	(11,728)	-50.60%
營業外費用及損失			(153,953)		(334,967)	181,014	-54.04%
繼續營業部門稅前損益			63,254		(298,967)	362,221	-121.16%
所得稅利益(費用)			(13,072)		31,634	(44,706)	-141.32%
本期損益			50,182		(267,333)	317,515	-118.77%

增減比例變動分析說明：

- (1) 營收成長係因全球景氣回溫，資訊、通訊產品等最終產品需求增加所致。
- (2) 營業毛利變動分析，請參閱年報第 2 頁，該因素因而使營業利益上升。
- (2) 營業外收入及利益減少係本期其他收入減少所致。
- (3) 營業外費用及損失減少，係因本期認列金融負債評價損失、長期投資之減損損失及因子公司虧損而使採權益法認列之投資損失較去年同期減少所致。
- (4) 所得稅費用增加，係因 98 年虧損而產生日後抵減所得稅之所得稅利益所致。
- (5) 綜上所述致 99 年稅前損益較 98 年增加 317,515 仟元，變動幅度達 118.77%

(二) 預期未來銷售數量及其依據，對公司未來財務業務之可能影響及因應計劃
本公司民國 100 年度銷售數量預測係綜合考量歷史資料、經理人對市場之敏感度、市場趨勢、競爭，及公司產能之提升等因素之結果，據以估計各項產品之銷售量。以公司目前之產能能力尚可支應，對公司未來財務業務並無重大影響。

本公司預計之銷售量表詳列如下：

單位：kpcs

主 要 產 品	銷 售 量
石 英 晶 體	404,700
石 英 振 盪 器	57,920
總 計	462,620

三、現金流量

(一) 最近年度現金流量變動情形分析：

簡易現金流量表

單位：新台幣仟元

項 目	98 年度	97 年度	增(減)金額	變動比率 (%)
營業活動現金流入數	263,009	141,437	121,572	85.95
投資活動現金流出數	(307,303)	(127,318)	179,985	141.37
融資活動現金流入(流出)數	192,792	(222,360)	415,152	186.70
淨現金流入(流出)數	148,498	(208,241)	356,739	171.31

- 1.營業活動現金流入增加，係因 99 年營運成長所致。
- 2.投資活動現金淨流出增加，係因 99 年購置機器設備增加，而 98 年此類活動大幅減少所致。
- 3.融資活動現金流出增加，係 99 年增加銀行長期借款以擴充產能購置機器設備而 98 年則償還借款及贖回轉換公司債。
- 3.現金流量比率分析，請參閱年報第 60 頁。
- 4.本公司 99 年整體現金流入 148,498 千元。

(二) 未來一年現金流動性分析：

現金流量分析

單位：新台幣仟元

期初現金餘額(1)	預計全年來自營業活動淨現金流量(2)	預計全年現金流出(入)量(3)	預計現金剩餘(不足)數額(1)+(2)-(3)	預計現金不足額之補救措施或保持相當現金餘額之輔助措施	
				投資計劃	理財計劃
\$319,573	\$452,266	\$531,487	\$240,352	-	-

四、最近年度重大資本支出對財務業務之影響：無。

五、最近年度轉投資政策、其獲利或虧損之主要原因、改善計畫及未來一年投資計畫

單位：新台幣仟元

說明 項目	本期認列 投資損益	政策	獲利或虧損 之主要原因	改善計畫	未 來 投 資	其 他 計 畫
希華-新加坡	586	控股希華-東莞	希華-東莞關閉	無	無	
希華-BVI	761	原料產品買賣	-	無	無	
希華-日本	-8,682	拓展營運規模並將該地原有之生產資源移轉至低成本地區	大陸地區轉投資公司虧損	組織改造大陸地區轉投資公司	無	
APEX OPTECH	-4,435	控股晶華-無錫，主要生產晶片鍍膜。	大陸地區轉投資公司虧損	組織改造大陸地區轉投資公司	無	
晶華石英光電(股)	-6,232	與晶華-無錫生產項目	大陸地區生產	加強管控	無	

說明 項目	本期認列 投資損益	政策	獲利或虧損 之主要原因	改善計畫	未來 投資	其他 計畫
公司		一致,為求策略聯盟進行投資	據點控管不良,營收與獲利不如預期			
SCT USA Inc.	1,226	美國地區服務據點	-	無	無	
威華微機電(股)公司	-61,676	MEMS 晶片製造	尚處試產階段	儘速進入量產階段	現金增資充實營運資金	
韋僑科技(股)公司	2,653	RFID 製造	-	無	無	

六、風險管理應分析評估事項

(一)最近年度利率、匯率變動、通貨膨脹情形對公司損益之影響及未來因應措施

1.利率變動：

對本公司之影響

本公司99年度利息費用僅佔營收比重0.94%，100年預估長期借款加權平均資金成本利率約1.77%，在假設其它情況不變下，若利率波動1%，則預計影響稅前淨利約5,300仟元，對公司損益影響不大。

因應措施：

本公司借款幣別主要為台幣，以台灣總體經濟因素估計台灣利率水準，未來一年並無大幅走升之趨勢，利率變動之風險對本公司影響甚微。

2.匯率變動

對本公司之影響

(1)本公司國外原物料、半成品及成品之採購主要以日元及美元為計價基準，民國99年度日元及美元對新台幣之匯率波動分別在0.35~0.37元及32~29元之間，預計100年度日元及美元對新台幣之匯率波動分別在0.35~0.36元及29.5~27.5元之間，若本公司年度對外採購約¥2,000,000仟元及USD12,500仟元。在其他情況不變下，如匯率變動1%，則影響稅前純益約10,700仟元。

(2)本公司對國外銷貨主要以美元及日元計價，民國99年度美元及日元對新台幣之匯率波動在32~29元及0.35~0.37元之間，預計民國100年度美元及日元對新台幣之匯率波動在29.5~27.5元及0.35~0.36元及之間。若全年度外銷收入約USD50,000仟元及¥1,000,000仟元。在其他情況不變下，如匯率變動1%，則影響稅前純益約17,600仟元。

因應措施：

為將匯率風險降低，本公司會定期檢視外幣資產負債部位，考量使用外匯相關之衍生性商品做適當之避險。

3.通貨膨脹：

對本公司之影響：

99年度消費物價指數雖因經濟景氣復甦有些微上揚之趨勢，但對本公司生產因素價格並無明顯影響。

因應措施：無。

(二)最近年度從事高風險、高槓桿投資、資金貸與他人、背書保證及衍生性商品交易之政策、獲利或虧損之主要原因及未來因應措施

1.高風險投資：本公司並無進行高風險投資。

2.高槓桿投資：本公司並無進行高槓桿投資。

3.資金貸與他人

(1) 本公司僅對子公司從事資金貸與之事項，所有程序皆依本公司「資金貸與他人作業程序」評估處理，但99年度無資金貸與他人之情形。

(2) 對本公司造成獲利或虧損之主要原因：無。

(3) 因應措施：不適用。

4.背書保證

(1) 本公司僅對子公司從事背書保證之事項，所有程序皆依本公司「背書保證辦法」評估處理，99年度背書保證之情形請詳本年報第111頁。

(2) 對本公司造成獲利或虧損之主要原因：無。

(3) 因應措施：不適用。

5.衍生性商品交易

(1) 本公司從事衍生性商品交易皆依「取得或處分資產處理程序」之第十條取得或處分衍生性商品處理程序之規定處理。且本公司從事衍生性商品交易以避險為目的，交易商品選擇係考量以規避公司業務經營所產生之風險為依歸。

(2) 對本公司造成獲利或虧損之主要原因：無。

(3) 因應措施：

由於衍生性商品之匯率變動產生之損益與被避險項目之損益相互抵銷，故市場價格風險，對本公司財務業務並無重大影響。

(三)未來研究發展計畫及預計再投入之研發費用

1.未來研發計畫

(1)MX-7015 產品設計與導入。

(2)MHO-3225 產品設計與導入。

(3) MTO-5032 產品設計與導入。

2.預計再投入之研發費用

本公司 99 年度之研究發展費用計 40,580 仟元，佔營收比例為 1.78%；100 年度預計再投入研究發展支出計 76,000 仟元。

3.未來影響研發成功之主要因素

(1)小型化產品開發速度和日本同業同步之能力。

(2)客戶端應用產品及前端 IC 設計共同開發之能力。

(3)產品差異化之能力。

(四)國內外重要政策及法律變動對公司財務業務之影響及因應措施

重要政策對公司影響：

在國內外重要政策方面，以環保法規之標準對本公司營運影響最大，由於環保法規日益嚴格且範圍日趨廣泛，本公司設有對應單位隨時追蹤提出因應之道。

因應措施：

本公司對製程所產生之廢棄物及污水處理、排放流口之設施，悉以符合環保署訂定之標準作業。對所有生產之產品，將依歐盟 WEEE、RoHS 指令，以 SONY SS-00269 系統為基礎，從上游材料供應商進行輔導及要求。製程

中作好化學成分之控制與管理，並導入 ISO-14001、OHSAS-18001 系統，提供客戶更具競爭力之產品，以爭取公司更大之商機。

(五)科技改變及產業變化對公司財務業務之影響及因應措施
對公司財務業務之影響 “

在經濟成長趨緩的大環境下，科技的創新與發展在知識快速被應用下，成為常識，縮短同業技術差距及增加產品差異化之難度，致應用產品生命週期縮短。正確研判產品發展趨勢，快速有效地與客戶共同開發，強化品質降低成本快速反應趨勢將為公司關鍵之議題。

因應措施：

- 1.整合集團中日本與台灣之研發團隊，對客戶新產品發展提供即時服務，從設計端及與客戶密切合作並加強與 EMS 廠合作以掌握產品發展趨勢。
- 2.聘請日籍顧問針對產品發展方向以發展與同業差異化之產品，確保技術之領先。

(六)企業形象改變對企業危機管理之影響及因應措施
對本公司影響：

最近年度並無企業形象改變對企業危機管理之情事發生。

因應措施：

遵守法令、重視員工及股東權益並盡企業應有之社會責任為本公司應盡之本份，如遇突發狀況，公司將迅速成立危機處理小組，並由高階主管擔任召集人。截至目前為止並未發生影響公司企業形象之重大事件。

(七)進行購併之預期效益及可能危險：最近年度無此情事發生。

(八)擴充廠房之預期效益及可能風險：最近年度無此情事發生。

(九)進貨或銷貨集中所面臨之風險：最近年度無此情事發生。

(十)董事、監察人或持有超過百分之十之大股東，股權大量移轉或更換對公司之影響及風險：最近年度無此情事發生。

(十一)經營權之改變對公司之影響及風險：最近年度無此情事發生。

(十二)訴訟或非訟事件，應列明公司及公司董事、監察人、總經理、實質負責人、持股比例超過百分之十之大股東及從屬公司已判決確定或尚在繫屬中之重大訴訟、非訟或行政爭訟事件，其結果可能對股東權益或證券價格有重大影響者，應揭露其事實、標的金額、訴訟日期、主要涉訟當事人及截至年報刊印日止之處理情形：最近年度無此情事發生。

(十三)其他重要風險及因應措施：無。

七、其他重要事項：無。

捌、特別記載事項

一、關係企業相關資料

(一)關係企業合併營業報告書

1.關係企業概況

(1)關係企業組織圖

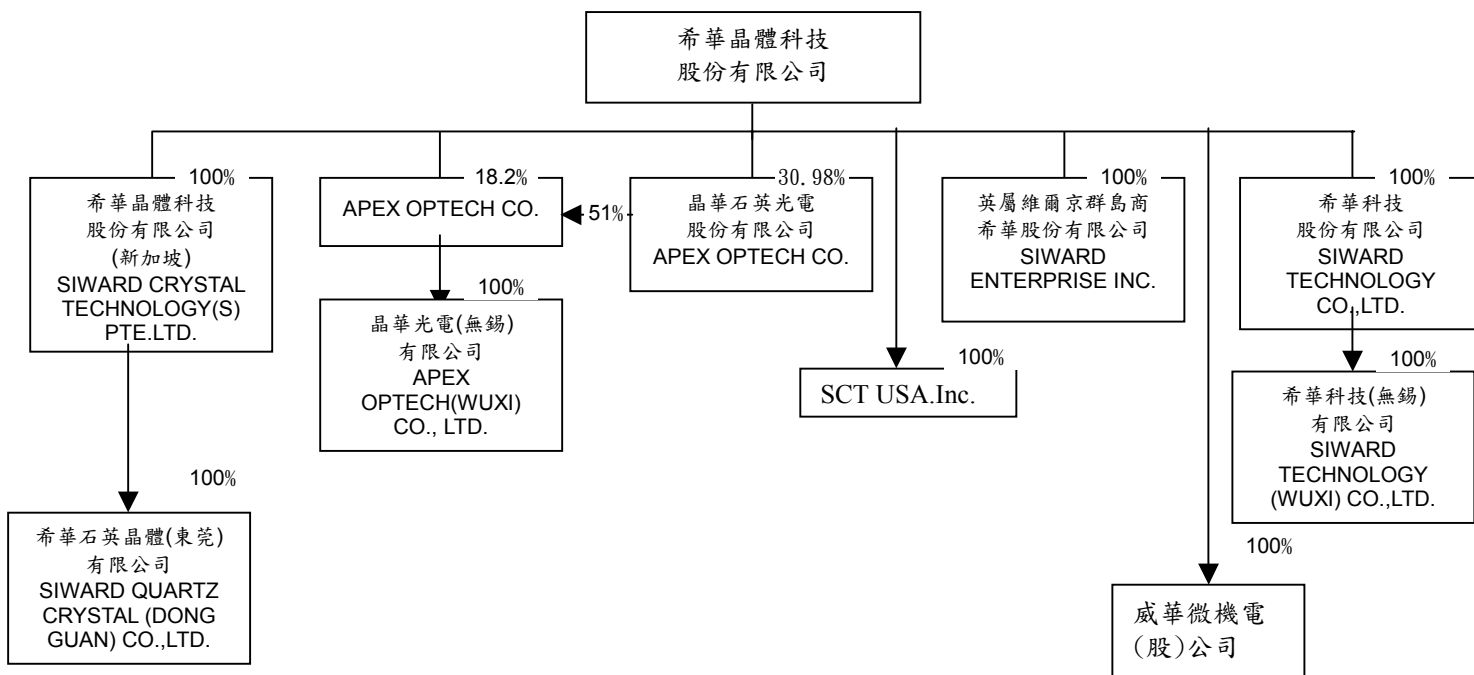

(2)各關係企業名稱、設立日期、地址、實收資本額及主要營業項目

企業名稱	設立日期	地址	實收資本額	主要營業或生產項目
SIWARD CRYSTAL TECHNOLOGY (S) PTE LTD.。	1998.2.27	No.10 Anson Rd.,#33-17,International Plaza,Singapore 079903	美金 222 萬元	係轉投資控制希華石英晶體（東莞）有限公司
希華石英晶體（東莞）有限公司	1998.4.12	東莞市長安鎮街口管理區	人民幣 1,820 萬元	係經營石英晶體、晶體振盪器及晶體濾波器等材料或成品
SIWARD ENTERPRISE INC.	1998.2.13	Akara Building,24 De Castro Street,Wickhans Cay 1,Road Town,Tortola,/British Virgin Islands	美金 100 萬元	係買賣石英晶體、晶體振盪器及濾波器等材料或成品
SIWARD TECHNOLOGY CO., LTD	2000.3.29	1-1-37 TOHRIMACHI YONEZAWA CITY, YAMAGATA-PREF. JAPAN 992-0025	日幣 24.81 億元	係經營石英晶體、小型化溫度補償型振盪器及表面聲波濾波器等系列產品之製造買賣
希華科技（無錫）有限公司	2000.3.30	大陸江蘇省無錫市	人民幣 11,492 萬元	係經營石英晶體、小型化溫度補償型振盪器及表面聲波濾波器等系列產品之製造買賣
晶華光電（無錫）有限公司	2001.1.8	大陸江蘇省無錫市	人民幣 6,578 萬元	係經營石英晶棒及晶片之製造買賣
APEX OPTECH CORPORATION	2000.10.5	英屬維爾京群島	美金 850 萬	財務投資
晶華石英光電（股）公司	1997.5.27	新竹縣竹北市沿河街78巷14之1號	新台幣 32,905 萬元	晶片鍍膜
SCT USA.Inc.	2007.7.1	100Canal Points Blvd.Suite 10B, Princeton, New Jersey	美金 10 萬元	提供諮詢及售後服務
威華微機電(股)公司	2008.2.15	新竹科學工業園區苗栗縣竹南鎮科研路50-9 號 2 樓	新台幣 25,000 萬元	製造 MEMS

(3)推定有控制與從屬關係之推定原因與人員相關資料：無。

(4)各關係企業間之業務往來及分工情形

關係企業名稱	業務往來及分工情形
SIWARD CRYSTAL TECHNOLOGY (S) PTE LTD.。	係於第三地所設之控股公司，以轉投資希華石英晶體（東莞）有限公司
希華石英晶體（東莞）有限公司	係母公司之委外加工廠，所產製之產品透過 SIWARD ENTERPRISE INC. 全數交由母公司進行銷售
SIWARD ENTERPRISE INC.	為希華晶體科技股份有限公司與大陸地區公司間接往來之貿易公司
SIWARD TECHNOLOGY CO., LTD	為一具獨立生產及銷售能力之子公司
希華科技（無錫）有限公司	係 SIWARD TECHNOLOGY CO., LTD 之委外加工廠，所產製之產品全數交由 SIWARD TECHNOLOGY CO., LTD 進行銷售
晶華光電（無錫）有限公	係晶華石英光電（股）公司之委外加工廠，所產製之產品全數交由晶華石

關係企業名稱	業務往來及分工情形
司	英光電(股)公司進行銷售
APEX OPTECH CORPORATION	於第三地所設之控股公司，以轉投資晶華光電(無錫)有限公司
晶華石英光電(股)公司	為一具獨立生產及銷售能力之關係企業。
SCT USA, Inc.	為美國地區客戶提供諮詢及售後服務
威華微機電(股)公司	尚處建廠階段

(5)各關係企業董事、監察人與總經理之姓名及其對該企業之持股或出資情形：

關係企業名稱	職稱	姓名或代表人	持有股份	
			股數	持股比例
SIWARD CRYSTAL TECHNOLOGY(S) PTE LTD.	董事長	曾穎堂	0	0%
	董事	曾榮孟	0	0%
	董事	劉炳鋒	0	0%
	董事	陳林浩	0	0%
希華石英晶體(東莞)有限公司	董事長	曾穎堂	0	0%
	副董事長	曾榮孟	0	0%
	總經理	劉炳鋒	0	0%
SIWARD ENTERPRISE INC.	董事長	曾穎堂	0	0%
SIWARD TECHNOLOGY CO., LTD	監察役	陳林浩	0	0%
	監察役	古志雲	0	0%
	取締役	劉炳鋒	0	0%
	取締役	曾穎堂	0	0%
	代表取締役	曾榮孟	0	0%
希華科技(無錫)有限公司	董事長	曾榮孟	0	0%
	董事	曾穎堂	0	0%
	董事	劉炳鋒	0	0%
晶華光電(無錫)有限公司	董事	曾穎堂	0	0%
	負責人	曾榮孟	0	0%
	董事	劉炳鋒	0	0%
APEX OPTECH CORPORATION	董事長	曾榮孟	0	0%
	董事	曾穎堂	0	0%
	董事	邱成忠	87,664	1.03%
晶華石英光電(股)公司	董事長	曾榮孟(本公司代表人)	10,193,244	30.98%
	董事	曾穎堂(本公司代表人)	10,193,244	30.98%
	董事	林松福(上證代表人)	1,299,220	3.95%
	董事	劉炳鋒	0	0%
	監察人	林敏逸	0	0%
威華微機電(股)公司	董事長	曾穎堂(本公司代表人)	25,000,000	100%
	董事	曾榮孟(本公司代表人)	25,000,000	100%
	董事	劉炳鋒(本公司代表人)	25,000,000	100%
	監察人	紀志毅(本公司代表人)	25,000,000	100%

2. 營運概況

各關係企業之財務狀況及經營結果

單位:新台幣仟元

企業名稱	資本額	資產總值	負債總額	淨值	營業收入	營業利益	本期損益	每股盈餘(元)
SIWARD CRYSTAL TECHNOLOGY(S) PTE LTD.。	64,706	6	0	6	0	0	540	0.14
SIWARD ENTERPRISE INC.	29,170	69,741	41,515	28,226	340,561	592	798	0.8
SIWARD TECHNOLOGY CO., LTD	887,773	906,777	318,650	588,127	1,227,009	4,888	-12,888	-1.39
APEX OPTECH CORPORATION	247,945	119,664	79,174	40,491	76,909	1,040	-22,462	-2.64
晶華石英光電(股)	329,050	280,977	40,884	240,093	111,993	-2,110	-20,116	-0.61
SCT USA Inc.	2,917	7,469	1,468	6,001	7,001	1,130	1,130	5652
威華微機電(股)公司	250,000	185,615	46,052	139,563	0	-59,127	-61,676	-4.11
希華石英晶體(東莞)有限公司	80,390	5	0	5	0	0	0	-
希華科技(無錫)有限公司	507,536	306,387	64,096	242,291	222,843	-19,425	-24,576	-
晶華光電(無錫)有限公司	290,553	347,116	294,749	52,368	205,959	-22,136	-24,211	-

註：99年度資產負債表日新台幣對各外幣之兌換匯率分別為

新台幣：美元=29.17：1；新台幣：日幣=0.3578：1；新台幣：人民幣=4.4165：1

(二) 關係企業合併財務報表：

編製關係企業合併財務報表之公司與依財務會計準則公報第七號應納入編製母子公司合併財務報表之公司均相同，且關係企業合併財務報表所應揭露相關資訊於前揭母子公司合併財務報表中均已揭露，爰不再另行編製關係企業合併財務報表。

二、最近年度及截至年報刊印日止，私募有價證券辦理情形：無。

三、最近年度及截至年報刊印日止子公司持有或處分本公司股票情形：無。

四、其他必要補充說明事項：無。

玖、最近年度及截至年報刊印日止，發生證交法第三十六條第二項第二款所定對股東權益或證券價格有重大影響事項：無。

希華晶體科技股份有限公司

董事長 曾穎堂